（第三種郵便物認可大正十一年七月二十四日）

滿洲報

發行人 王平山 編輯人 金念曾 印刷人 金蕊章

（本報價目）每月一圓三角 六個月七圓二角 全年十三圓八角 報費先惠 郵票不收（外國除日本概加郵稅）（廣告刊資）一行十二字起碼一日每行一圓 特別地位加倍 長期者另議 以上俱以現大洋爲本位 但朝鮮日本及其他國即以日本金幣爲本位

大連市常盤町二十九番地 發行所 滿洲報社
電話 編輯部（長）七五一三番 經理部（長）二四〇三四番 二二四六二番 社長室（長）二一八一四番
振替貯金口座（大連）三七一二番

THE MAN CHOU PAO
29—31 Tokiwacho
Dairen, Manchuria

昭和八年六月二十日

華北之黨部 將漸次廢止
平政整會秘議決定

十七日政務整理委員會第一次軍隊委員會秘密會議已決定爲恢復中日親善 漸次廢止華北之國民黨黨部（十九日北平專電）

物色第一流人物 繼任天津市長
黃郛正與張繼張羣交涉

天津市長周龍光自張學良下野後對中央甚爲消極頃已提出辭呈關於後任黃郛目下正詮衡中聞以時局關係擬採用第一流人物現與張群張繼兩氏交涉中云（國通十九日天津電）

使張團結東北軍 驅逐汪黃勢力
在英之宋子文派遣密使

日本陸軍省發表爲出席經濟會議而至美國活動後轉途渡英之宋子文以小麥及棉借款五千萬圓得以成立而大爲得意似企圖將來雄飛對張學良派遣密使似使其團結舊東北軍依此而擬排斥汪精衛黃郛一派之勢力者然（國通十九日東京電）

武藤元帥歸京

十七日赴哈檢閱之武藤關東軍司令官於十八日午後三時歸京矣

赴哈中之武藤軍司令官十八日午後三時三十五分帶同岡村參謀副長齋藤第一課長萬城日副官林出書記官受關東軍大使館等多數出迎無事歸任即直入官邸矣又隨行至哈爾濱之橋本憲兵司令官已下松花江前往視察佳木斯富錦之警備狀態

即入於海軍司令部又司令官自當日午前十時十五分歷訪執政府國務院關東軍司令部等處云

製鹽增產五年計畫

滿洲國實業部樹立渤海沿岸之製鹽增產五個年計畫將來設立日滿合辦鹽業會社以圖統制製鹽業由大同二年度以工業鹽五億斤向日本內地輸出爲目標組織鹽業共同組合以圖販賣統制及金融與行鹽田整理之同時而期擴張鹽田以獎勵鹽田復活計劃將現在之生產額五億斤於三年度一舉而增至七億斤一方新設鹽業試驗場而努求滿洲鹽之品質改良云

利用灤河水運 以輸送貨物
向承德方面

關東軍今次利用灤河水運將以民船向承德方面搬運諸物料因此從來因於物料欠乏之住民皆得非常便利云

宇佐美局長 視察各鐵道

宇佐美鐵路局長偕局員二十三名護衛兵十七名爲視察國鐵十九日自奉天出發奉山四洮洮昂齊克呼海吉長吉海瀋海等處約作一個月間之視察

津田司令官 於歡迎中抵京

旅順要港部司令官津田少將偕幕僚於十九日朝八時抵新京受駐滿海軍部員關東軍司令部幕僚其他日滿官民出迎

天紅潛入 赤化滿洲
設共黨支部

據某所接到之特報東北民團長天紅數日前率數名部屬由天津密行到營天紅受中央之指令以赤化二字擾亂滿洲國在滿洲國內新組織中國共產黨滿洲支部與現已衰敗之農民協會相連絡陰謀使農民赤化目下奉天工業區某工廠內判明與彼等有連絡等故當局正在嚴加戒備中

東北航空部 編入航空署
全部將移杭

東北航空司令部因張煥相投歸滿洲國無負責任者遂編入中央軍航空署全部飛機及職員九十名於兩三日中將移往杭州（國通十九日北平電）

大橋外次東渡
謂北鐵買收策已有眉目

北鐵買收交涉委員不日赴日本之大橋外交部次長於十九日上午十一時在北鐵買收交涉全權委員特任式後會見記者團關於滿洲國之意向其所談者如下

俄國十九世紀之半海參崴與歐洲俄羅斯連絡之關係根據中俄秘密同盟條約設立道勝銀行但俄國爲遠東征服慾於各業完成則俄國於事實上已有併吞滿洲之歷史最近因遠東之情勢一變動俄國亦同時放棄遠東進出政策乃有放手北鐵的覺悟買收交涉之前途不能預側個人當爲滿洲及世界的和平努力滿洲國對於俄國向我國提議與否則下計較對北鐵的方策則始終不變的即我國不受他國之侵略亦不侵略他國則盡其全力於國內之整備至對於買收之方策等已經有眉目

右大橋次長於十八日晚十時半車由京南下經由大連赴日本云

各國關稅一律減一成
美代表提案各方衝動
美代表部聲明爲專委試案

於十七日之經濟通商委員會美代表部發表各國關稅一律低減一成之提案極與各方面一大衝動美代表部於十八日更行聲明如左

關稅一成低下案不過爲美關稅專門委員之試案代表部正式提案之數字與該稅率全然不同

對此美代表之一員維得滿氏談

一成減低案美代表部技術顧問等以爲經濟委員會之議題起草討議基礎案亦未可知然美代表部對此案絕對未擬提議（國通倫敦電）

新疆變亂再起
馬仲英又進犯省垣

南京訊、新疆宣慰使黃慕松氏、抵新聲中、馬仲英又有進犯省垣之說、新省駐京代表張鳳九、今日接新省臨時主席李文龍、督辦盛世才蒸（十日）電、謂馬進踞古城、野心勃勃、此間已有戒備、黃使抵省、已電告馬氏、或能仰賴政府威德、化險爲夷、若馬執迷不悟、當予痛擊云

新疆政變之 過去與現在
黨務特派員 由新抵寧談

南京通信、新疆事變發生、迄已數月、宣慰使黃慕松業於日前乘歐亞航空公司飛機飛赴蘭州、並於九日乘機飛赴新疆、宣達德意、調解糾紛、事變或可從此平息、新彊省黨務特派員宮碧澄曹啓文二氏爲向中央報告新省事變經過、及現狀起見、於七日由迪化乘新由德國訂購之歐亞公司飛機來京、八日飛蘭州、與黃慕松氏會晤、九日晨由蘭啓飛、於下午五時半抵京、據談新省事變之原因、糾紛之經過、及現在之狀況、甚爲詳盡、茲略誌如下

△事變遠因 新疆事變之原因、遠在三年以前、總括言之、即爲新省府主席金樹仁措置不當而造成至事變之具體癥結、則爲將哈密改爲三縣之故、哈密在新省之東部爲回王之根據地、民國十九年金樹仁將哈密改爲宜禾宜吾哈密三縣、並將所有回民耕熟土地沒收、撥歸由甘肅避難來新之難民耕種、而徵收十八年之賦稅、因此引起哈密回民之反感、發生暴動並聯合駐在肅州之馬仲英、以厚實力、考回民共分漢回纏頭哈薩三種、此次暴動爲纏頭、雖經省軍救平、但經馬仲英以民族界別之煽動、禍源即種因於此矣

△暴動發生 至去年十一月哈密纏頭、由首領堯樂博士及賀加尼牙子二人率領、經七角井至善、十二月佔領善、擬進攻吐魯番、反對金樹仁、金氏派省軍進攻、於今年一月、克服善、將回民加以屠殺、因此引起後方之吐魯番全體回民一致憤慨、群起暴動、同時奇台阜康孚遠等地回民亦有擾亂、其時省軍精銳盛世才部、駐哈密、省府乃調回盛部進攻吐魯番善、等地之回民能糾紛、因此益形擴大、迪化西部之昌吉呼圖壁綏來等地回民、亦一致響應矣、暴動之回民、雖槍械不足、實力遠不如省軍、但彼等用古代古器、刀槍劍矛之類肉搏、前仆後繼、勢如潮湧、以致省軍顧此失彼、無從鎮壓、至此新省北道、已全入恐怖之境矣

△南道隔絕 同時新省南道則因無線電台被毀、消息完全隔絕、但道路傳聞、南道各地、亦均爲回民佔領、且仇視漢人、屠殺幾盡、情形之慘、當亦不下北道、至本年二月二十一日、回民進攻省城、包圍迪化、達三晝夜之久、但卒被省軍擊退、此時駐紮新省東境哈密之省軍已調至北銀之古城子、自甘邊猩猩峽至古城子一帶、毫無防軍、馬仲英部乃得長驅直入、分兩路進取鎮西及善、一帶

△金氏出走 至此迪化城內之中央軍事調查員陳中、外交辦事處秘書趙得壽等、見形勢緊急乃聯絡城內軍隊及人民、於四月十二日下午二時半、驅逐金樹仁出境、藉平民憤、金氏經昌吉退至綏來、尚擬調伊犁張子享師反攻迪化、但張師長以不忍地方糜爛、覆電拒絕、金氏乃率殘餘部隊、退至塔城、旋又退至俄國、取道返國當省城發難金氏出走之後、即於當晚、決召開各界緊急聯合會議、決定布告安民、根據三民主義各族一律平等、並組織新疆臨時省政府維持會、推舉教育廳長劉文龍爲臨時主席、盛世才爲軍事委員會委員長、盛氏當時駐昌吉綏來一帶、在盛氏未返省前、由救國軍旅長鄭潤成代理、其後盛氏返省、又被推爲臨時督辦、維持會委員共有二十六人、各族均有代表參加、以迄於今

△馬部進攻 省城治安、雖得維持、但馬仲英部、仍繼續前進、馬氏先派其弟馬仲傑、於四月二十日進佔木壘河、馬氏本人亦於五月五日、進至該地、馬氏假借中央命令、謂係討伐金樹仁、解除民衆痛苦、其實金氏則早已出走矣、此時省方見勢危急、乃由盛世才率領一部分軍隊至三台、以防馬氏進攻、此項軍隊包括退至新省之馬占山蘇炳文李杜王德林等部、及省軍在內、數約六千餘、此時兩軍相距極近、大有一觸即發之勢、省方以不忍地方糜爛、乃推派代表五人、至古城子、邀請馬方代表於七日同行啓程至迪化、預計今日當可到達、雙方代表、將開討論和平辦法

△黃氏赴新 余等（宮曹二氏自稱）係中央派赴新疆之黨務特派員、早擬返京報告但以等候黃宣慰使遲遲至今余等此來並奉新省府及各界人民之委託、向中央報告新彊事變經過、及現在情形、余等已有書面報告、於日前寄呈中央、及蔣委員長、余等係於七日由迪化乘新由德國訂購之歐亞航空公司飛機而來、機共兩架、八日晚抵蘭州、與黃宣慰使會晤、報告一切、同來者尚有臨時省府秘書長陶明越氏、於九日陪同黃宣慰使由蘭州飛赴新省、余等則於九日晨啓飛來京云

△新省善後 黃宣慰使抵新後、糾紛當可解決、余等以爲最要者、即先宣達中央德意、消除種族界限、然後革除一切苛政、至馬仲英部亦必須設法解決、蓋馬氏不但企圖攫奪省政、且勾結蘇俄另有陰謀、馬部祇四千餘人槍二千餘支、實力並不充足惟以種族關係、煽動回民較難處置云云

在北平之韓復渠 特別受人歡迎
何黃及各要人絡繹招宴 訪者不絕韓將秘密離平

入平中之韓復渠非常受人歡迎十八日正午黃郛何應欽兩委員長單獨招請午餐夜又應商震等在平軍政要人全部之招宴不分晝夜往訪者絡繹不絕第三軍團辦公處党呈有北平機關中心之觀不愧爲華北第一之有實力者彼之離平期甚秘預料必在十九日夜或二十日朝云（國通十九日北平電）

對滙兌安定協定 現在不急同意
美政府十八日聲明

關於三國匯兌比率問題美政府於十八日重行聲明如左美國以如有適當時期對世界各通貨之恒久安定策有欣然同意之用意但現在之段階美政府對匯兌安定協定無急於同意之意思

日美滙兌安定
傳說美政府對日提議

今朝據報載美政府以安定弗價與圓價爲目的與日本政府間已開始交涉據此美政府對日本政府提議就圓價百圓以依二十六弗乃至二十七弗之比率使之安定以依此比率安定之一條件美國與日本張共同戰線加以對抗爲英帝國經濟聯盟案之根源之阿大瓦協定之一項（國通十九日倫敦專電）

生產消費均衡
法國將向經濟會議提案

法國諸新聞紙載法蘭西最近將於經濟會議爲樹立消費之均衡關於原料品生產消費組織化將有案提出云（國通十九日巴黎電）

因滙兌安定協定困難
紐約銀行總裁首途回美

代表美國行英美法三國滙兌安定協定折衝之紐約準備銀行總裁哈林氏因華盛頓當局否決暫定協定比率以致事態困難於十八日自倫敦出發向美國就歸還之途矣（國通十九日倫敦電）

徐州發現兒童奇病 死者達百名
又訊係陝州

津浦線徐州地方最近發生奇妙病症患者多爲幼孩罹病時口不食食物又不能言語全身出有斑點二十四時間內即行死亡此種猛烈之流行病已達百名仍繼續發生中聞醫生亦不能判爲何病無法醫治頗呈慘狀云（國通十九日北平電）

鄭州訊、陝州近日發現猛烈傳染病、已死兒童數百人、該地醫生無法診治、張鈁電民廳、速派醫前往救治

關於北鐵買收等項 將行最後協議
滿方及日外務軍部代表 於交涉開始前舉行

滿蘇北滿鐵路買收交涉自廿五日在東京開始日政府關於使滿洲國買收之原則日前已於閣議決定至於買收價格支付方法使用人之處置經營方法線路之改善問題等尚無具體的決定於交涉開始前外務軍部滿洲國代表者間將行最後的協議更求閣議之承認云（國通十九日東京電）

沈瑞麟氏任交涉委員
定期與大橋委員同行東渡

北鐵交涉滿洲國委員顧問決定起用前東鐵理事沈瑞麟氏同氏於瀋復內閣時代曾任內務總長後爲奉天派外交顧問隨員曾定范其光氏現又中止森第五科長於十九日來哈與俄側折衝後即偕沈氏返京更從大橋委員豫定於廿二日向東京出發云

劉鎮華於三省邊區 劃定剿匪區域
固始孝感潛山等十三縣 官警民團悉歸指揮調遣

蚌埠通訊、安徽省政府主席兼豫鄂皖三省邊區剿匪總司令劉鎮華、自五月三十日在安慶省政府就主席新職後、即委民政廳長馬凌甫代理主席、旋轉赴漢口、於六月五日假駐鄂綏靖處舉行就任總司令職、即赴河南潢川組織總部、計劃督剿、刻已計劃完畢、日內即分令擔任進剿各將領、同時向匪區總攻、並三省邊區剿匪總部劃定、通令三省省政府知照、略以本部現經劃定豫省之固始、潢川、羅山、息縣、四縣、鄂省之孝感、黃陂、黃岡、羅田、英山五縣、皖省之潛山、太湖、霍山霍邱四縣、及各該縣毗連地點、悉爲邊區剿匪總司令部剿匪區域、凡所在地方行政官吏、保安各隊自衛民團、舉凡與剿匪有關者、一概聽總司令指揮調遣又收復匪區軍政權限、除清鄉自衛歸總部指揮外、行政仍歸各省府處理云

李杜亦將 由歐洲回國

上海訊、李杜代表王子耀、劉不光眞（十一）晚接李自羅馬來電、謂定寒（十四）首途由海道歸國、請向中央報告並囑王劉代表赴新視察所部服從黃慕松命令、王子耀已決元（十三）由京乘客機飛新

魯北匪毒暫清
三十餘縣舉行聯防會議

濟南快信、魯北一帶向多匪之區、著名大股有王士琦、崔長盛薛傳峰、王金發、二皮臉、海沙子、孫大頭、八千歲等數十股、其餘零星小股、尤多不可數計、嘯聚匪類、多者千人、少者數百人、或數十人、此伏彼起、歷爲地方大患、其人數總額不下數萬、三年來、經七十四師師長李漢章（李前任八十五旅旅長、即駐魯北現爲任師長仍駐德州）及第二路民團指揮趙仁泉兩部、聯合痛剿、已次第肅清、著名勾匪之魯北巨紳李長興、亦被民團在高唐捕獲正法、各縣紅槍會及各種旗會、亦經李趙督飭勸導、均各解散、所辦聯莊會、組織亦極完備、清鄉採用連坐法、人民不敢匿匪、匪源遂絕、地方亦安、故已半年不聞匪亂、至二年來魯北禁毒成績、亦大有可觀、魯北各縣毒品、向極充斥、嗎啡、白丸、海洛英、紫金丹、遍地皆是、無論大小村鎮、無處無之、據魯北各縣之統計每年毒品銷價在兩千萬元以上、吸食人民達十萬餘人、殊令人驚駭、二年嚴勵禁絕、成效大著、迄至現在已大致肅清毒品犯經魯北各縣戒斷所戒絕者、達一萬餘人、其餘因畏懼自行戒絕者、亦十分之八九李漢章氏因匪患雖暫告肅清、仍恐青紗障起、再行蠢動、且地方經此摧殘之後、更不得不亟圖長治久安之計、故特與第二路民團指揮趙仁泉商定、召集魯北三十餘縣會議、於本月十日在德州舉行、李趙二氏、於會議閉幕後、即相偕來濟、於晚九時到達、遂晉謁韓主席、報告會議經過、記者以此次會議關係魯省治安至爲重大、故特親往調查、茲將議決各案、分誌於下

議決要案

一、擬勵行清鄉清查戶口私槍烙印、以遏亂萌、而清匪源案凡無業流氓及吸販白面毒品等不良份子最易流爲匪類、故對此等無家無業無保者決不能姑息容忍養癰貽患再所有各鄉村私槍、每易爲匪利用、擬一律飭令蓋烙聯區火印、以防流弊希公決

議決、一關於外境無業無家無保流氓、一律驅逐出境、如本境莠民、經本鄉長舉報劣跡者、情節較重、則槍決或徒刑輕則由區鄉村長或縣長負責誘導糾正、督使安分、或設法使有一定營業、以免害地方、槍先分區蓋烙、火印再送縣烙印、二、剿匪擬下分畛域、守望相助、以爲聲援案、凡縣發生匪患、除警察民團聯莊會、及就近駐軍協力清剿、務絕根株外、並即通知鄰近各縣協剿會堵以收夾擊之效、如竄逸出境應不分縣域、協同鄰縣、痛追痛剿、一鼓撲滅爲止希公決、議決、各縣境剿匪、除由師部布告週知外、各縣事前通知鄰縣、以免誤會外、俟呈請總座于主席協商省界縣境聯防辦法後再定、三、擬各縣互相會哨、彼此聯絡藉通聲息案、各縣除發生匪患、或事變隨時報告總部師部民團指揮通報鄰縣外平時每週亦應將辦理清鄉情形並會哨時日地點、報名通報一次、並縣長民團聯莊會亦應一月會哨一次、或數次藉明瞭彼此情形而資聯絡希公決議決、各縣有無事故、每週報告通報一次、並鄰封縣每月約定地點時日會哨一次、民團及聯莊會每週一次、四、各縣警察民團聯莊、應極訓練、切實整頓、無事能維持治、安有事能武力團結案訓練標準、第一步須各縣能武力一致、養成各自爲戰之精神、自維治安之能力、第二步能魯北武力團結、遇事能互相徵調、成一強大民衆武力、且能與軍隊一致合作無分畛域、希公決、議決、通過、五、各縣修築道路整頓電話及通信機關案、擬將各縣能通大車（汽車）官路大道逐漸築修保護、以維交通、並設法普及鄉村電話、而靈聲息、希公決、議決、通過

奉天省公署教育廳佈告

查事變前省立第一師範及女子師範兩校學生所交膳宿費係由各該校校長用學校名義存放於前東三省官銀號內現經本廳呈准解禁每人應得若干核算清楚其現時在校學生已經本廳直接發還其事變後未到校或已到校而現在離校學生因住址不詳仰自本年六月一日起儘兩個月內來本廳親自領取其各知照切切勿自悞此佈

新京頭道溝吉房出售

刻有最堅固之樓房平房數所擬欲出售茲將其所在地址列左（一）新京頭道溝一區東三條通益興隆舊址樓房上下三十間（二）大和通福興長東隣樓房二十二間（三）室町三井洋行對門磚瓦房十間（四）入船町四丁目十二番地磚瓦房十六間以上房屋全部出售如欲置買者請至城內財政部南隣實聚豐接洽此啓

城內財政部南隣實聚豐啓

奉天醫科專門學校招生 廣告

一、科別 先修科一級（男女兼收）
二、資格 高級中學畢業或同等學力者
三、考試日期 本年七月一日
四、考試科目 國文英文數學
五、報名處 瀋陽小河沿本校
六、簡章 函索附郵票一分即寄
七、詳章 每冊現洋七角

嗚謝先施保險公司賠款迅速

啓者敝人在營口窪坑甸街置有市房一處租與同和長及慶兩號忽於五月二十日失愼焚燬市平房四間北平房一間幸事前在先施投保火險該駐營經理親蒞火場勘驗確實電請總公司核定依照損失悉數賠償足見該公司信用卓著辦事敏捷領款之餘無以爲報特登報端伸表謝忱

六月十日 營口 楊天成謹啓

招募 滿博帶彩入場券販賣者

茲招募大連市主辦滿洲博覽會帶彩入場券經售者希望者請參閱左開要項後速來接洽爲荷

大連市常盤町二十九番地 滿洲報社經理部 電話二二四六二

要項
一、每組發行之晝間券（金一元）夜間券（金四角）各經售五百張以上（大連市以外各處數量另議）
一、該入場券須以現款承領
一、大連市以外地方之希望者請急速函商（允否俟派員接洽後決定之）
一、接洽期日至六月二十日止

大連市辦滿洲大博覽會帶彩入場券發售處
滿洲日報社 大連新聞社 英文滿報社 泰東日報社 關東報社 滿洲報社

欲覽奉天近郊名勝 遊東陵去!!

瀋海鐵路特開遊覽列車…… 便利舒適
發售往復減價票……特別低廉
日期 五月廿一日起 六月末日止 每日曜日及休假日（雨天停運）
尋常日亦可購買減價票乘普通客車前往遊覽、撫順遊覽者須乘二十二次五次普通客車並不售二等票

票價

乘車站	等級	特定往復票價
奉山南滿站	2	1,00
	3	,60
奉天總站	2	,60
	3	,40
大北邊門	2	在大北邊門上車者
	3	須在該處購買奉天總站車票
瀋陽	2	,40
	3	,25
撫順	3	,70

時刻

下行 每日 5次	下行 尋常日 1次	下行 日曜休假日 2081次		站名		上行 日曜休假日 2086次	上行 尋常日 6次	上行 每日 22次
		8,10	開	奉山南滿站	到	,20		
	7,00	,20 ,25	到 開	奉天總站	開 到	,10 15,08	17,00	
		,37 ,42	到 開	大北邊門	開 到	,56 ,54		
	,20 ,30	,60 9,01	到 開	瀋陽	開 到	,46 ,44	,40 ,30	
13,26	,44	,15	到 開	東陵	開 到	14,30	16,15	8,44
14,18	•		到	撫順	開			7,4

就於滙兌安定問題 美法對立複雜化

法國固執滙兌安定第一主義 美國對此問題態度極爲消極

經濟會議美代表部由本國政府就滙兌安定問題來有特須以愼重態度處理之之訓令美政府之消極的態度之明確及三國匯兌安定協定之成立延而經濟會議之前途於十九日入於本格的討議之先已早投以暗影矣但羅斯福大總統之訓令內容非所謂全然拒絕暫定的滙兌安定案 單爲對磅弗及法郎之滙兌比率及安定方法表明不同意者 者就安定之原則則爲同意但就所傳之對英四、〇五乃至四、一〇說之決定今後觀不免有相當之迂餘曲折對此法國代表部依然固執從來之匯兌安定第一主義力主張限於通貨之實質的安定不能確立則其他諸問題即行審議亦爲無益如各國關稅之減輕案限於現在事態之存續則言 爲無意 鑒於此點繞諸滙兌安定問題之米法兩國之對立今後益爲複雜經濟會議之進步觀左右有微妙之契機作用（國通倫敦電）

美代表部之提案 關稅減輕一成 後又特行發出聲明

十七日之經濟通商委員會美代表部提出各國關稅一律減輕一成案各方面起一大衝動代表部於十八日更作如左之聲明矣

關稅減輕一成僅不過爲美利堅關稅專門委員之提案代表部正式提案之數字與該率全然相異（國通十九日倫敦電）

美國代表部於十七日對經濟通商委員會提出將凡有關稅一律減低一成之提案內容如左

一、自一九三三年六月十二日以降將諸國實施之輸入稅一律減輕一成同時對特爲輸入品而課之輸入附加稅亦同樣減輕對乘自輸入國以外之生產品所容許之特惠關稅亦同樣減輕

一、輸入比例統制其他類此諸制度實施就關其實行之原則有締結協調之必要而此協定爲極度縮限不必要不安及對國際貿易之障碍且須以避作對異於原產地之同一商品附以差別爲目的代表部關於此點亦擬提具體的提案

一、上述之多角的協定須依於一九三四年度國際貿易至少亦足五成構成之數國家之批准而實施且行拘束

一、關稅休日二國之折衝爲完成依其他關於國際貿易統制之建設的手段及供與堅實之基礎於國際經濟會議閉會後更須延長期間代表部關於此點除可容許外擬提出各諸保留之詳細案

一、於國際經濟會議可完成敘之協定以外爲促進緩和貿易障碍 不特輸 入稅於輸入統制之凡形式方法須締結以最惠國條款之原則爲基礎之互的惠協定（國通十九日倫敦電）

馬蘇謁蔣完畢 赴牯嶺休養

（南昌訊）馬蘇兩將軍、（十五日）晨赴北壇謁蔣、午後赴一三五各軍醫院慰問傷兵並賞受傷校官每名十元、尉官五元、兵一元、共發洋一千八百餘元、馬見受傷將士、跛足斷手、幾淚下、旋馬先後向各院受傷官兵訓話略謂剿匪受傷將士、與對外日傷官兵、爲國効命、同是我們軍人之榮幸、余深覺救國必先清匪、安內始能攘外望各位善自珍攝、仍本過去精神、努力奮鬪肅清赤匪、然後一致對外、又馬蘇定銑（十六日）晨由省赴牯嶺休養小住一週即赴京、馬劃十五日語記者、晨間謁蔣、已將諸事大致商妥、余歸國後、而滬而京而贛、舊恙加劇、擬銑（十六日）晨離省、登牯嶺稍加休養、一週後仍回京至北上行期、尙未確定、余抵贛深覺匪患猖獗、此心腹之患必須劃除、方可救中國云

（杭州訊）蘇炳文家屬十七人由蓋振東率元（十三日）由滬來杭遊西湖、寓西湖飯店、蓋謂、蘇將軍傳將來滬休養

經濟封鎖提案 日中止向經會提出

對經濟會議日本政府就於一般的可否提出排外經濟封鎖案曾誌爲研究日本以此於政治經濟的有最重大影響自石井全權出發以後外務省與軍部側執行連絡而以細心之注意在考究中今回依如下之理由似將不提出於經濟會議

一、排外經濟封鎖禁止案單爲抽象的且爲理論的耳從此見之使其爲國際條約化雖爲當然關於日本則有非常複雜事情之存在

一、即以日本雖爲首考慮中國之排日經濟封鎖之要然於中國日本之關係與於外國相互間之關係顯有差異日本限諸關於對華問題以於政治經濟上之一切問題固執由中日兩國間解決之鐵則對第三國之介入爲擬絕對排除者隨而日本對中國之經濟封鎖亦須以日本獨力而求其解決更以日本於中國之各種權益範圍頗廣單以排日經濟封鎖運動之終熄而日本國在華之自衛權難云安全日本爲完全行使自衛權亦須有愼重考慮

一、隨而就排外經濟封鎖禁止案就可否向會議提出日政府對石井代表曾言須俟本國政府之通訓故日政府近將對該代表發送今次之決定方針云（國通東京電）

翻印四庫全書

選得三百種先印千五百部 商務承印用江南廠毛邊紙

上海通訊 翻印四庫全書草案、業經前次行政院會議通過、記者以此事對於中國文化關係至鉅、昨特往訪中央圖書館籌備處長蔣復璁、當承答覆甚詳、茲誌之於次

七部珍本僅存其三

據蔣氏談、四庫全書珍本計有文津、文淵、文溯、文源、文滙、文宗、文瀾七部、前四部均朝廷宮苑所藏謂之內廷本其冊頁其大抄寫精工、紙張亦佳、後三部爲民本、係民間應人所珍藏、冊頁較小、抄寫紙張、亦較遜內廷本、七部之中、尤以文津抄寫最繁、文淵抄寫最早、此七部珍本、歷受兵燹、迭經搶桑現文津則由北平圖書館收藏文淵爲故宮博物館保管、文溯昔亦在北平、後被張作霖索去、藏之於奉天文源則昔藏於圓明園內、英法聯軍之役、毀於兵火、文滙文宗早於洪楊之亂被毀、文瀾亦因歷年散失、而毀去三分之惟現已補抄完全、但抄工紙張、遠不及昔矣、此部現存於浙江圖書館、故我國現所存者僅文津文淵文瀾三部而已

先行選印三百餘種

四庫全書之內容、包括我國列代文物之精華、其目久達三千四百餘種之多、如果全部付梓不特財力有所不逮、且事實上亦不需要因自宋元迄今、坊間普通翻刻本、亦已有二千六百餘種之多、實無需再行重印、多麼財力、現擬先選印三百餘種、俟將來經費有辦法時、再印四百餘種、此先印之三百餘種業經余及各專家會同選定、其選核之標準、以一、外間絕無留存之古本、二、祇有抄本而從未刻過、三、宋元間雖有刻本而至今日散失無從者、至此次翻印底本、則決用文淵部、文因文淵部抄寫最早、錯字較少、且因此次故宮博物院之古物、全部南遷、文淵部亦隨各物運抵上海、更可減少一筆運費也

商務翻印合同內容

至此次翻印、完全由商務印書館承辦、現已會商多次、對各項原則均已決定、其合同草案亦已呈行政院批准、惟批令尙未發下、一俟令到、即可訂正式合同開始印行、其合同草案內容爲、一、先選印三百餘種、計紙張九萬頁裝一千五百冊爲一部、現先印一千五百部、二、限兩年內完全印成、三、其全部印書工材料各費、均由商務印書館擔任、四、印就後送本處若干部、餘聽商務印書館發售、五、本處抽納版稅、版權爲國立中央圖書館所有、將來續印、須先得本處同意續由本處抽納版稅等項

用紙太多選購困難

至一千五百部、所用紙張、約需十餘令之多、若用中國紙、則年來紙區域、均在赤地勢力之下、交通隔絕、採購不易、其他各地出產甚微、商務印書館自九一八迄今、向全國採購、僅得一萬令、非積聚十年、不敷應用價格甚昂、頗不合算、用外貨、則於保存國粹似相違反、當經各方再三考慮之下、已決定向江南造紙廠定購中國式之毛邊紙、由其用全力包製、此則一方面可以寓提倡國貨、保存國粹之意、且亦可以表顯中國新工業之發展

文化史上一大成功

四庫全書之翻印、前曾於民十八年一度倡議、但因迭次政變均未實現、今始於國難之中完成夙願、不可不謂中國文化史上之一大成功、實可慶幸、此不特表示政府當此國難嚴重百端待舉之際、猶不忘文化事業之創建、即對於國際文化之溝通、亦可了却一段心願、蓋我國當民十八時、曾允許法國將此書翻印後、其一部、即在國際聯盟大會中、亦曾公開宣佈、俟翻印後、與各國交換、奈一再失約、未能履行、今後印就送去、亦可以實踐前言、且中央圖書館成立後、以此書向各國交換其他各書、當可省却大項經費、而得多數珍貴之書、此實最有意義者也

西南剿匪計劃

編五縱隊分區推進 閩桂同意後即實行

廣州通訊、第一集團軍總司令陳濟棠、自兼任贛粵閩湘鄂剿匪南路總司令後、即積極規劃部署、今後剿匪進行計劃、除派員赴組剿匪總部營外、對於剿匪部隊之佈置連日均有縝密策劃、陳氏並以剿匪軍略、關係甚重、貴宜集思廣益、昨五日晨驅車返返總部、而擴大紀念週亦未暇赴會參加、隨在密室召見參謀長繆培南、第二軍長香翰屏、第二獨立師長張瑞貴、教導師副師長譚邃、燕塘軍校副校長杜益謙、海軍司令黃光銳、空軍司令張之英等高級軍事人員密商、關於滿路剿匪軍事大致已商有具體計劃、據總部傳出消息、是日之密議、主要事項在磋商實現入贛剿匪同時報告中央批示機宜、席間繆參謀長亦宣讀接到十九路軍總指揮蔡廷楷電請假道先遣隊回師返閩、李宗仁白崇禧路約遣派凌壓西龍振翼兩團東下、擔歸指揮各情、會議至十二時始告散會、陳濟棠以此次剿共係大舉包圍、非有整個計劃、難收徹底肅清之效、決將剿匪部隊、從新編配計編爲五個縱隊、分區進行剿匪工作、以期易於聯絡、擬以駐贛之第一軍、余漢謀部、第四師張枚新部、及第二獨立旅陳章部、編爲第一縱隊、余漢謀兼縱隊長、第三軍李揚敬部及第一獨立師黃任寰部、編爲第二縱隊、李揚敬兼縱隊長、在李未銷假前、由黃任寰暫代、閩省編兩縱隊、以六十師沈光漢、七十八師區壽年兩部、編爲第三縱隊、沈光漢兼縱隊長、抗日軍張炎譚啓秀兩部、編爲第四縱隊、張炎兼縱隊長、桂省編一個縱隊、以四十四師王贊斌、二十四師覃連芳兩部、編爲第五縱隊、王贊斌兼縱隊長、此種編制雖經商定、仍待與白崇禧蔡廷楷協商、始能確定故曾分電催促白蔡迅即來粵、藉資商洽進行、旋據蔡氏覆電、謂已返抵漳州、候輪前來至白氏則因夙疾未痊、暫難來粵、惟李宗仁返粵之行在邇以是白氏對剿匪意見、託李代達一侯李蔡到省接洽一二次、便可整個決定、是次剿匪軍事規劃、尙需時日、預計最快亦須在本月中旬後、始可漸次實施、外傳陳濟棠將於日間督師入贛之說、未免言之過早、且因有如下各問題、陳氏尤不能急於發一、贛南各處公路多未完成、交通不便、餉伕困難、二、日前請中央增加二十五萬元剿匪費、雖已奉准、至今尙未匯到、三、剿匪總部編制及職權、尙未奉中央頒行有此三因所以未能急進、但刻下亦已積極分頭進行、關於第一點、贛南各屬公路、如平詳公路、贛粵公路、信雄公路已分令第三軍、第一軍、第四師、第三獨立師等部、各就防地內分段負責督促修築、務限兩個月內完成以利軍行運輸、關於第二點陳濟棠經電駐京辦事處主任楊德昭、着向財政部具領匯下、以濟軍需、關於第三點預料不日當可明令頒布、至剿匪總部行營、現已着手籌備、主任人選亦已內定、將以唐蹈清爲最有希望、將來暫設於韶關、策劃指揮、軍事進行、並體察剿匪進展情形若何而推進、剿匪總部已於陳氏就職後即日成立、附設於一集團軍總部、但爲節省糜費起見、所有剿匪總部高級長官如參謀、副官、軍務、軍法、軍需、軍械、軍醫等處處長、概不另行委員、均由現任一集團軍總部各處長兼任、處長以下官佐亦由各處指撥三分之一、協助辦公、各總職不兼薪、至將來剿匪、各部行營組織就緒出發後、官佐酌量發給伕馬費、擬定將官八十元、校官四十元、尉官二十元、以資鼓勵、大約本月中旬、即可出發云

宋哲元仍回主察 馮部由宋指揮

中央考究處置馮退休後法

上海訊、王法勤李烈鈞朱霽青鄧家彥傅汝霖電蔣汪、請補充馮軍實、俾一意練兵、保障邊陲

南京訊、行政院負責人談、宋哲元因馮發出眞電、並向平政會提出宋哲元回主察政條件、其部屬由宋指揮、中樞爲消弭糾紛、乃順水推舟、並予馮下台餘地計、置、以符和馮之意見、現察事已不成問題、惟馮退休後之處置辦法中央正在考慮中

北平訊、由平赴察晤馮磋商察事之張吉墉雷嗣尙、十三日晨抵張垣、上午十時、馮召集會議於新村圖書館、先由振武邱山寧等均列席、方張雷報告北平當局決定之辦法、即繼續交換意見、無結果、十四日夜十時又繼續開會、當直至十五日晨二時始散、由馮致函宋哲元氏、提出意見七項、交張雷帶平交宋、當日晨十時、張雷即離張垣、晚八時抵平、馮函中七要點如下、（一）熱河失守後多倫沽源繼陷、平津受日軍包圍、察省形勢吃緊、本人不忍坐視國土淪喪、故拍發宥電、就同盟軍總司令職、目的只在衛國抗日（二）宋哲元喜峰洛血、有功國家、如仍回察任、定能盡守土之責、望宋早日回張（三）孫魁元熱河抗日、苦戰千里、著有勳績、以之任開發西北、必有利於國家、應促其實現（四）方振武毀家報國、請宋向中央請求、予以軍事上之名義、必能貫徹其衛國抗日之主張（五）馬占山蘇炳文力抗強敵舉世知名、鄧文富春李忠義等、轉戰經年、飽嘗艱苦、政府應對於以上諸人其部隊統一編制、優加待遇（六）對於本人部隊、皆有安置之後個人不成問題、現下共有兩萬人、願由宋哲元全權負責辦理、改編一師或一旅、在所不計（七）宋哲元回察後、軍政負責有人、同盟軍總司令名義取銷、亦不成問題、張雷由西直門入城後、即攜函訪宋、並即偕宋赴居仁堂謁何、會商一切、當即電所陳意見、電京贛請示

第二十一回 奇又奇竹竿勝銅槍 玄中玄松枝拴駿馬（三）

所以這兩匹馬看了、不知我會在他眼中將這兩株青松、幻成兩株大樹、就祇見這裏有兩株大樹、不見青松、其實並非大樹、這是什麽道理呢因爲狗馬大樹青松、也是幻像、所以我心裏要他幻什麽便幻什麽、巫振武聽他這話却在可解不可解之間、不空拉着巫振武的手走近紅牆、廟門已關起來了、擡頭看那門額上面、果然橫寫着實華禪寺四個金字、不空却不打着山門、仍拉着巫振武向前走去、巫振武只不知是什麽緣故、轉瞬間好像和不空已走進門內、山門若無阻礙、巫振武問這是什麽法術、不空道、這不過也是一種的幻像、直走到一間寮房外面、巫振武看這寮房、大開大放便隨不空走了進來、不空叫他轉身一看、看那房門却是關着、巫振步才領會這也是不空和尙的一種幻像、不空又叫他回過身來、巫振武放眼一看、更是驚詫不小、原來這寮房點着一盞油燈、一個不空和尙、合掌閉目打坐禪床、一個不空和尙、仍站在他的面前、向他點頭含笑振武仔細看看雲床上那個不空和尙、又看看面前這個不空和尙、都是一樣的面貌一樣的身材、一樣的衣履、却見面前站立的這個不空的和尙、指着合掌閉目、打坐禪床的那個不空和尙說道、我是他用的道法、現出這個身外之身、所以我說贏得師給的兩匹好馬、那也是道法不是本領、試問一個人大都有一技之長、必有一技之短能會那樣、必不會這樣、惟有學道法的人、無所不會、亦無所不有、譬如我欲醫人、我實在沒有讀過醫書、我欲贏馬、我實在沒學過槍法、但是我心裏要醫人、就會醫人、隨便指幾樣東西、幻成藥箱藥瓶藥丸藥粉、我心裏要贏馬、就能贏馬、也隨便指一樣東西、當做弓箭鈎矛刀槍劍戟一般的使、難道這算的是我得本領、不是我的道法、學本領已是不容易的事、學道法更是不容易、不過我同你的性格尙合、倘得來、不鄙棄你是個强盜、這都由我們在三生石上、證下前緣、所以我情願尋你來做朋友、不能做你的師傳、我心裡是這樣的一個意思、你不用求我、想我做你的師傳我沒有做你師傳的緣分、你求我也無用、紙是你在這兩日間、心裏還有什麽割不開的事、你不妨告訴我、巫振武聽罷、你連稱活佛、怎知我心裏有割不開的事呢、和尙道、你還來問我、你不說明難道我不知道、你巫振武尋喜開大煙過癮、你那朋友秀才賀錦、却喜抽大煙過癮

西南實力派注意 建設剿匪工作

委三縱隊司令進兵贛西

上海訊、港電、西南實力派注全力於三年建設計畫與剿匪、故連日正式與非正式等會議雖多、仍無具體決定、南路總部決委余漢謀李揚敬等任一二三縱隊司令、在贛東未進兵以前、先與湘軍肅清贛西、李揚敬令第三軍全部入贛、留省一二特營元（十三）日亦奉令出發、所遺防務、由十九軍留粵特營塡駐、馮代表李興中北返、于學忠代表李廣安到省

上海訊、港電、蔣光鼐迭接蔡廷楷函電促歸、擬十六日乘太古應元輪啓行、後改乘海澄輪、銑（十六）日啓行、蔣左右言、蔣行期擬不再改黃紹雄明晨到尙可與蔣晤、下午到則不及云、陳銘樞殊無赴省意、黃華表今日來港迎黃紹雄

時評

趨利者忘義

（知非）

關市譏而不征、盛世懷遠人、其法如斯、今日世界大通、商戰爭勝！關市衡要地點、固不設卡征稅、以貨物之貴賤、定稅則之高下以此大宗進款、爲國家行政所分配、由來成爲老例、故稅律嚴那、今後有加而無已殊忠檢查嚴至極點、利於私而不利於公、水陸要衝、負檢察者有人、然金錢萬能往往潔淨無私者、亦被銅臭所薰染、而頓改初衷、明知利入私囊、公家之損失不貲、乃反甘之如飴、毫不思所以變計、杜此無形之漏巵、豈果積弊相沿而難改耶抑有不得已之苦衷在耶夫官吏所獲之俸祿、名曰養廉者、蓋欲使其奉公潔己、守法而不犯法也、今各機關用人、其有甘盡義務、對於薪金、毫不計其多寡者、設無來財之道、焉能如斯嗟乎、專制時代、官吏貪贓賣法、猶知顧全名譽、而不敢彰明較著、共和成立、表面上雖曰一塵不染、而賄賂公行、不必期之於暮夜、青天白日之下、恒有不避人見者、上下交征、至於此極、嗚呼、可爲浩嘆

總發行所 長春頭道溝大馬路 大連監部通八十番

廣生行有限公司啓

現代藥化學之威力

治皮膚病特效藥

天恩水

有四大特長 靈驗無比

一、殺菌作用 能殺除在皮膚病寄生之菌虫可立止痒癢之痛苦、

二、消毒作用 能分散消滅皮膚病之毒素、使其不致攻入內部、

三、收歛作用 能使患處逐日見瘥、迅速收歛、效驗神奇、

四、潤澤作用 能使皮膚粗糙者、嫩細光潤、

天恩水有以上四大效能、故一經塗抹、並不覺何等刺戟疼痛、皮膚病立即見瘥、精神爽快、身體健康、

●主治效能

乾癬、濕癬、疥癬、爛瘡、痒瘡、禿瘡、水結子、面皰、雀斑、凍傷、火傷、白頂瘡、水泡疹、金錢癬、牛皮癬、粉刺汗疹、口瘡、耳瘡、頭瘡、蚤蚊臭虫等之刺傷、刮臉割傷、等一切皮膚各病

●天恩水藥價 日金 三角、五角、一元、二元

各名埠、均有代售處、請逕向各該地藥房指名購買爲盼、或直接函知東京藥院、並將藥價及郵費一角二分寄下、當即將藥品交郵寄上、不致有誤、

天恩水總發售處

東京藥院本行 日本東京芝區田村町六七番地 電話（芝）一八七四番 郵局滙欵東京六〇一〇〇番

東京藥院分行 日本大阪天王寺區石ケ辻町 電話（南）一二四六番 郵局滙欵大阪五〇八一八番

腎病留聲機

某嘗患風濕骨痛、腰痠背痛、手足麻痺、痛楚萬狀逢人便道、人譬之爲腎病留聲機

蓋風濕骨痛之起、直接由於血液不清、間接由於腎臟不强、因腎臟爲澄清血液之所也、欲防風濕先須强腎、欲圖强腎、請服第威德補腎丸

◀各大藥房均有出售▶

第威德補腎丸

事親之道

古人有言善事親者溫飽之而更喜悅之斯言也吳君鑑堂殆已深得其旨以事其母也吳君係南京烈山煤礦職員且請試閱其來書便知其事實矣吳君書云『年來家母因患血虧常覺不樂肌瘦面黃四肢無力食減神疲時而昏迷時而咳嗽累進補劑均鮮實効心甚憂之嗣閱報章屢見韋廉士醫生紅色補丸種種奇効亦姑試購一瓶與母服用不料服後數日病竟稍痊於是繼續奉服漸見神志清醒夜眠酣適食量增進精神體力亦與日俱增現下家母百病俱消又得十分康健因此深喜此丸之功而樂道之茲奉家母肖影一幀以彰該丸補益身體之無上之功効也』韋廉士醫生紅色補丸補血健腦無分男女老少均奏神効如尊處無從購買此天下馳名補血補腦聖藥可直向上海江西路四五一號韋廉士醫生藥局購備每瓶一元五角六瓶八元中國境內郵費不取

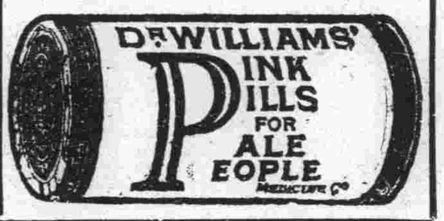

止咳

請用此快爽之法子

只須含用韋廉士吸入止咳片數枚咽喉激刺之感覺即止氣管之炎膜消退痰化氣順立見輕鬆矣因此片作用本直治患處之原則故在口中鎔化即發出治療之氣體週循呼吸器全部而奏速効試驗之法可取此止咳片一枚置在舌上聽其緩緩化化後行一深緩之呼吸立覺胸部舒暢有如在茂林高山吸一口新鮮之空氣爲治療喉胸疾病無論何藥均不能奏此迅速舒適之效果有如此可以吸入藥氣入肺之韋廉士吸入止咳片也各藥房均有出售每瓶一元或直向上海江西路四五一號韋廉士醫生藥局購備每瓶一元二角郵費免收郵票通用

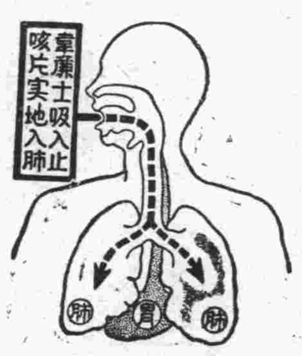

腦神經病實爲人生之大敵
火速打倒！茲有靈葯健腦丸！

腦病良藥

健腦丸

神葯健腦丸。原係調和東西所有精良純粹之醫葯。而創製者也。故一服此葯。不特補養頭腦。從正環流血液。復恢疲累。治癒頭痛並腦火。尤且順利便秘。安穩睡覺。明晰頭腦。以增記性及理解之腦筋。

藥價 三十戔 六十戔 一円 一円九十戔 二円六十戔 四円 七円

各大藥房均有發售

發售處 大阪 東京 丹平商會藥房

代售處 大連 貢藥會社

甲女問：
妳的臉怎麼那樣美麗呢？
妳每日都用什麼化粧品？

乙女答：
我每日使用妳們所知道的風鳥牌雪花膏、所以纔像這樣美麗！

◎化醜變美的近代化粧品

風鳥牌雪花膏

各地百貨店及藥房皆有出售

大連、奉天、新京、哈爾濱、錦州、吉林、四平街

製造本舖 大阪 宇野達之助商會

全滿洲總代理店 株式會社 大信洋行

奉天

第二回滿洲建國紀念 奉天大運動會

各校健兒爭顯好身手 閉會後結隊遊行始散

體協會辛勤籌備全市民衆渴望之第二回滿洲建國紀念奉天大運動會於日昨星期日按期舉行於日站之國際運動場當日薄雲遮日清風南來洵天假良緣與運動以好機會也自早起後市內即有萬人空巷之概摩肩接踵萬頭攢動車水馬龍絡繹於途至於會場之上則熙々攘々宛如人海各校健兒千鍾百鍊或作競技或作體操狂不精神豪邁雄氣凌雲飛躍於賽場之上雖注重體視不尚競爭但婀娜之舞蹈活潑之體操等均已流露男兒本色增光滿水紀念滿洲誠盛舉也於午後一時各項目完滿舉行畢乃行閉會退出場後更作一時間之遊行於歌聲旗影三呼萬歲之下乃行解散實行完全之閉會矣

此次之運動會之主辦者爲滿洲體育協會該會對於體育一項素有研究及經驗且在客歲曾一度舉行此次再度辦理當然駕輕就熟舉措得宜洵得各運動名手之援助故一切進行均頗圓滿同時當日爲星期日都人士女踏者而至帽影編絲粉汗成雨莫不意興濃々眉飛色舞一時塲中空氣頓呈緊張於八時乃行開會矣

開會情形於來賓入場後乃行開會式首先各來賓肅立脫帽唱國歌（滿日分唱）繼即鳴炮升旗於隆炮響聲裡飄揚旗影之下乃舉行開會式首由會長臧省長代表教育廳長致

開會詞

其開會詞大意如下

會長致開會詞今日在此開建國紀念第二次運動會敝人當此開會之時簡單對諸位說幾句話我滿洲國自去歲三月建國以來今已一年有餘在此期間賴人民之奮鬭得以實行與完成我王道之國家誠可慶之至也特聯合民衆舉辦運動會以示建國紀念乃此次運動會所深含之意義也我滿洲國以民族協和爲主此次聯合日滿市民運辦運動會想定能十分把建國精神表獻出來諸位比賽結果當爲主要但仍希望全體會員本着建國精神全體會員運動員都要用心一致的成此首次之運動會以表示建國之紀念云云繼則由鄭總裁代表文教部學務司專門科長魏象賢

致訓詞

其訓詞已誌於本報第五面教育界不再錄因此總裁訓詞畢乃開始運動因此次之運動會乃爲紀念建國而復携提倡體育而提倡體育又注重在鍛鍊身體而不注重於成績之記錄故該會既少定競技之田徑賽項目又復不重於成績更編重於舞蹈及體操也但當時雖無形式之紀錄成績可表現而日滿健兒之雄姿英發氣勢勃勃於飛機翩翔影下彩紙蝶飄飛隊裏大顯其好身手運動終了除各團體獎品畢會後由各團體領回外餘者均於每項因舉行終了後即發給獎品於各項舉行完畢後乃行降旗式於無電及軍樂兩樂聲揚下並奏聲中乃將日滿兩國旗降下同時全場分唱日滿國歌及運動會歌最後由蜂谷副會長致閉詞其大意如下

蜂谷會長閉會詞

我想國家的富强也就是人民的富强但是人民的富强其軀幹的健全爲主要者也無論其所學業或從事實業其軀幹若怯弱精力即不能繼續長久對國家之大計必定難成並欲期其萬之富之困難又不待言者矣故無論任何國家之教育對於智德體三育皆成鼎足之勢之注重絕無偏廢者就中體育一項大爲其要者近代不論何國對於運動之提倡盡人皆知者本日滿洲建國第二回奉天大運動會竟得預想以上之好成績平安告終實本會長特別歡喜者也這也就是發揮滿洲建國本旨之王道政治並東洋民族融和之精神藉這次運動的精神來使將來日滿兩國之眞正提携者是又個人期望諸位當益加奮鬭者也以上簡單的言詞權作本日閉會之詞蜂谷會長致詞畢乃更引導全場歡呼萬歲之聲乃行閉會閉會會後由各校之指揮人領導及受遊行委員長之指揮在街遊行滿方學生由塲出後經富士町達大廣塲日方學生則由塲出經琴平町達於廣場沿途均口唱國歌及運動會會歌手舞國旗歡呼萬歲至大廣塲後集合更三呼運動會萬歲而散云

茲更將各項目之舉行情形成績及會塲中之形形色色略誌於下

運動開始後開頭第一塲即爲滿洲國各小學校高級學生之新案團體操由房顯榮氏指揮之下各學生屈弱臂輕輕飄飄既自然復活潑且更能秩序井然頗博得全塲鼓掌稱讚

高●中●初●中●八●百●米●接●力●

一●中●滿●中●兩●校●均●第●一●

其次二三項則爲八百米接力均係滿洲國中等學校學生一爲初中組一爲高中組但聞槍聲一響各員均盡力前奔結果高中組南滿中學第一其次則爲第二工科第三科初中組第一初中第一第三工科高科農科初中各校順序次之計高中組各發給銀盃一座初中組各發銀盃一座云

韃●靼●迷●眼●敲●甕●

表●演●用●盡●滑●稽●

其次則爲韃靼人表演之迷眼敲甕遊戲各員均持木棒於二丈餘距離處各置酒甕一個置好後均矇目直邁約至甕近之處即伸棒擊甕其中或未擊或已過或適當而棒偏左右殊出百般笑話全塲均爲之捧腹

●日●學●生●團●體●操●

其次爲日本男女小學生及五年之團體操由大黑登西本佐兩氏各自分行指揮其表演盡妙盡肖

割●鈴●多●笑●話●

似●夢●如●覺●曲●

再次則爲省立第六小學校女師附小之女學生表演之鈴割競爭於數十武前置架懸球中實襍紙削各人持球前趨至則以手球上拋擊懸球其不中而不破球者或自球遠滾者則手忙腳亂情形令人捧腹其中而更破懸球者則雜花飛舞有三如春之八花叢香夢之入桃源令人不知是夢是覺觀者均行迷離

●紅●白●玉●入●更●競●爭●

團●體●遊●戲●稀●離●奇●

其次則爲俄人之實務學堂男生之團體遊戲及省立第三小學市立第一小學男生之紅白玉入競爭前者遊戲離奇後者競爭劇烈競爭結果市立一小入二十二枚省立三小入二十一枚一小勝三小矣

女●子●舞●蹈●飄●飄●欲●仙●

全●場●觀●衆●莫●不●叫●絕●

其次則爲第一女初中學生之舞踏由該校體育教員韓義祥指揮之下按節而奏中隊紫帽爲口琴隊兩旁各家均依節表演雖稍遲滯但其間之翻帽旋頗行神奇苟不注意者誠不知其何以如此者其後之第一女子職業之舞蹈更出人頭地其指揮人爲賀鳳仙女士但聞銀笛聲聲只見各生表演如毫無紊亂狀足證熟練之至最後女師範校之學生亦有舞踏之操由閻美君教操指揮之下按節表演總觀各校之舞踏其輕盈婀娜之形無可言喩奉天高等女學校二年以上學生之舞踏亦頗神奇各生手持紅白二巾紅白跳動神妙一般人●無●不●喝●彩●叫●絕●

△萬●米●競●走●渡●邊●得●第●一● 市民與學生混合之萬米競走於樂音窈々歡呼震地中開始二十餘名健兒馳騁於塲中近來天氣已陷于炎熱而四週長距離之競走誠爲苦事然各健兒之精神並不因天熱而稍頹觀者歡呼聲聞遐邇而渡邊健治歡呼與音樂聲中竟奪得第一名造成三十四分二一秒紀錄取錄十名

第一渡邊健治日站市民
第二金國鳳奉天市民
第三張慶和南滿中學
第四張秉毅農科
第五宮清明奉天城市民
第六魏啓明省立二工
第七于序昭南滿中學
第八李茂盛奉天城市民
第九王治榮省立一工
第十李景陽華中洋行

第一得銀盾一個第二坐鐘一架餘亦有獎

△敏●捷●嚴●整●頗●形●紀●律●化● 滿中學生之體操具有日人固有之特長頗形紀律化有如軍隊爲之又加以指揮者之號令得法故一舉一動即敏捷而齊整由此可見素日訓練之得法也

△俄●人●機●械●體●操●博●讚●賞● 此次運動會中之最特別而深爲可觀則爲俄人之機械體操其他各國運動會作此種體操者甚少而俄人僑居我國竟能將我固有之體操學習而精熟之一上一下一舉一動靈一敏異常而十餘人又各有所長頗博得場中人之歡呼與掌聲云

△千●米●繼●走●第●一●屬●醫●大● 南滿醫大素以體育著今因本市並無與該校有同等地位之學校故市民爲其比賽之對象而市民中亦多半出自學而素爲運動家者亦有人在便於旗對手之下以決勝負但究以滿醫大連絡得法奪得最後之勝力云

△齊●整●如●軍●隊●敏●捷●如●學●生● 韃靼人青年行動齊整而指揮號聲音洪亮具有一種特別風味紀律爲軍隊化學動則學生化齊整敏捷日人加意訓練將來定有大用操約二十分停止云

△槍●聲●砲●響●模●擬●戰●動●心●駭●目●飽●虛●驚● 最後之一項則爲奉天中學校之四五年生之模擬戰爭指揮者爲鹿野喜一郎氏塲中之佈置先在北面設布爲壘以紙條爲電網設兵作守式更在各地安設地雷他方則自南面來先來之五偵探策劃地形後乃急返作報告於是來兵數十名作進擊狀忽爲北方察悉乃開槍發砲同時南方亦行反射一時滿塲槍聲炮聲動心駭目於時槍聲漸息南方之進攻更急其趨壕下一時滿塲煙霧瀰漫殺聲震耳乃得拔城守方乃降方其戰時槍響貼耳炮響驚心其間刀光彈影更令人不知所措仰視天則悽雲慘日俯視地則黃沙滿地風吹刺面其後方之十字救護軍擔埋傷亡奔走不暇來往匆匆擔眼遙望則戰煙遮目不見對人面視左右莫不縮頸咋舌形容恍怖幾自疑置身戰塲而忘其爲觀運會也俄耳戰煙四散彈聲漸息集合號鳴戰爭告終視全塲仍悽慘之狀露於形骸之外乃知方之戰爭乃運會之一項目之模擬而非眞戰塲也心神稍定演閉後即行閉會式云

大會之形形色色

△飛●機●翔●空●散●傳●單● 是日天氣清朗滿洲國之愛國號飛機晨七時至九時凌空飛揚繞塲飛行數週散放體育種種之宣傳旨觀衆多爭拾情形極爲熱鬧

△白●系●俄●人●眉●飛●色●舞● 是日參加之白系俄人見運動之精神及美滿洲國王道體育乃眉飛色舞美哉不至汽車洒水午間微風稍起塲內塵土飛揚觀衆多感不便乃經日方之洒水車在塲內繞行洒水車過處清風習習令人精神一振

△小●販●投●機● 是日大會門外之小販以觀衆踴躍均大發其財尤以冰糕汽水大投其機較徃日則利市三倍云

△草●帽●當●扇● 是日天氣酷熱又兼看台躋擠不堪以致一般觀衆均揮汗如雨不得已以草帽當扇足見人民對體育威嚮興趣

△金●笠●漁●郎●賀●鳳●仙● 奉天省立女子職業第一工科學校體育教員賀鳳仙女士爲體育界老手在奉天各女學久執教鞭本日對該校之舞蹈特別賣力但頭帶金黃色草帽鮮艷奪目大如車輪觀者譏爲劇中拌演之漁婆記者聞之掩口胡盧

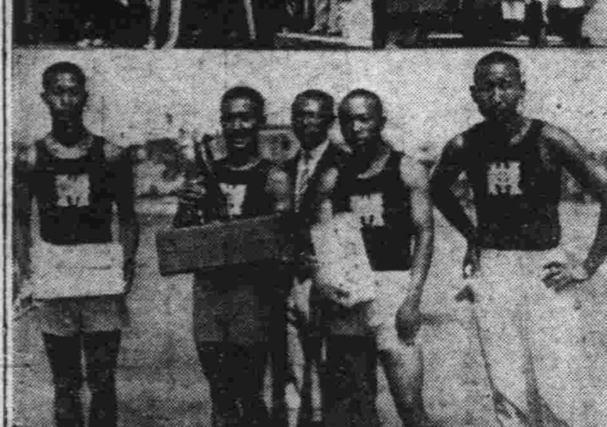

寫眞

上、文教部學務司專門課長魏象賢代表鄭總理致訓詞

下、高中組八百米接力第一南滿中學生

張省長治熱

首提救濟人民緊急辦法

張省長治熱開明宗義第一章即提出救濟熱省人民緊急辦法案

語曰急則治標熱省素號貧瘠前經軍閥盤踞剝削多年最近又罹兵災匪災幾於十室九空加以道路不通商運梗塞百物奇昂本省物產不能輸出他方貨物不能輸入人民生計艱窘達於極點非籌目前救急之法不能紓民困茲擬定救濟熱省人民緊急辦法如左

一、以低利貸欵接濟農民耕作也 奉吉等省人民生計優於熱省尚蒙中央政府恩賜春耕貸欵熱省人民困窮爲全國冠自應援奉吉等省辦法多籌貸欵以惠農民現在春耕時期雖過但距收穫期尙需數月農民購買食皿雇傭短工在々需欵若無貸欵必至因資本缺乏之故情於耕耘秋收減色於全省經濟關係至距應由民政廳調查奉吉等省貸欵辦法及奉耕貸欵規則一面擬具呈文呈請中央政府籌撥鉅欵嘉惠熱民一面電商中央銀行即日於本省十六縣設支行或辦事處並與該行商訂放欵最低利率參酌本省情形擬定適於本省之農民貸欵辦法則剋日實行至貸欵辦法赤貧之戶未必有力償還只可撫郵不能貸與中戶宜防其轉貸牟利應如何嚴定限制之處亦應籌及

一、受兵災匪災各區域應酌加撫卹也本省各縣或曾爲戰區或適當戰綫後方房屋被焚不可勝計自北票至承德汽車路七百里沿途村落幾無一門窗戶壁完全之屋他處亦可想而知人民逃亡無家可歸丁壯傷亡車馬物品被徵發者流亡應由民政廳擬具呈請中央政府籌撥鉅欵酌予撫卹使受兵災匪災各區人民有修補房屋購買牛馬農具費用始能逐漸收安居樂業之效

一、民間應完納之一切租稅陳欠應全數豁免也本省人民値此奇窮之餘焉有餘力完納陳欠無論用何法術追比獎勸未必能收效果徒使稅吏疲於奔走人民追於追呼則莫若一概豁免以彰王道查中央對於奉吉等省已有明令豁免應由民政廳遵照該令商明稅務監督署即日實行並應由本署與稅務監督會呈財政部請明令本省豁免陳欠期日應以正式歸入國家版圖之日爲始即大同二年三月五日以前民欠之一切租稅無論其爲國家稅地方稅概行蠲免休養民力實則乃培養稅源之一策又現在實行該令有無其他關係應一併籌及

一、苛捐雜稅應從速廢止也前此軍閥專政創立一種禁煙罰金名爲禁煙實則强民種煙等窮僅二百項强指爲三百頃則强派百頃應負擔之數不得不轉嫁於其他之二百頃故每畝禁煙罰金定章十元者或加至十五元二十元不等加以經手官吏浮收强索民間所納較政府所收有差至數倍者民不聊生實緣於此應由民政廳與徵收特別地租機關商定切實辦法在未實行清查種煙地畝以前暫依人民所報畝數征收但各村種煙若干畝應由村長副具結保證並無以多報少情弊若有隱匿惟該村長副是問斷不可强派畝數至其他苛捐雜稅亦應由民政廳隨時詳詢各縣紳民實業廳詳詢工商各業合其詳陳所苦經調查確切後即時會商稅務監督署呈請財政部酌予減免修正

一、全省警政應切實整頓也 本省山多田少民生愁苦昔日即以多盜聞剏值殘破之餘盜有群盜如毛之象應由警察廳切實整頓則應籌設電信網以原狀有逃亡缺額者速補充之有槍械散失者速添置之耳目必須靈通全省警察先使恢復資聯絡軍警必須互助則應訂會剿辦法以利征討至各縣原有保衛團人民愛護桑梓起而自衛法至善也宜因勢利導加以援助務使土豪劣紳不能羼入縣長有權撤換調遣於提倡獎勵之中仍須嚴防微杜漸之意又熱河警察官練習所亦應由該廳迅即查照定章籌設以期養成警務人才

一、商路應迅籌開通也 本省商路前此只有兩途一由承德經古北口赴北京天津一由承德泛舟灤河直抵灤縣古北口一途現因戰事於勢不能即日開通暫置勿論灤河例於伏汛期間開通今距伏汛爲日無幾應由實業廳約集鉅商先行準備如何調集船隻如何減免關稅如何準備資本如何保護商運本公署應盡力所及加以援助準備就緒一俟伏汛既屆灤河可以行舟應一面設法鼓勵本地商家往灤縣販貨一面設法招致灤縣鉅商來省貿易又北票至省雖七百餘里而汽車僅二日程亦應由實業廳商請奉山路局多派商用汽車往來此路本署可與商訂辦法運價果能從廉或由本署酌給補助費至商人有願包辦者果能減訂運價或准其有短期間之獨家專利權亦無不可

一、中央銀行鈔票應使人民認識也 前此本省發行鈔票數次其後均等於廢紙本省人民對於鈔票幾如驚弓之鳥此猶於人民尙未認識滿洲國因之未能認識中央銀行之故我滿洲國根本上之精神組織與彼軍閥判若雲壤王道政治以信爲本中央銀行立法既嚴守法尤謹一錢出入皆須經極完密之程序斷無擅提準備金之理天可使崩川可使竭此種違法之事絕對無人敢爲應由實業廳隨時向商家申明此旨一面商請中央銀行對於省外國外匯兌辦法明白曉示但此中央銀行鈔票能匯兌出境別無損失則在省內兌現可不在省內兌現亦可鈔票信用自必逐漸昭著矣

一、宜設法使全省官民認識國家賴友邦實豪援助其立國精神則一本王道其建國方法則根於科學其組織完全爲近代式而非中古式其運用完全爲法治式而非人治式以申韓爲表以孔孟爲裏以道德爲體以法術爲用與彼中華黨國計之口仁義而心盜賊者不可同日而語惟官民數千年來處於專制積威及半封建式制度之下不知科學之利不明法治之益或者不無殷頑心非巷議似於聖明之治不無隔閡爲今之第一應使全省官吏認識滿洲國滿洲國官吏須知文化生活基於秩序生活規律謹嚴即福利之階梯恪守法律乃自由之基礎爲公即是爲私小苦能致大利舊日官吏無此教育無此智識則不能不借才友邦友邦俊彥明習法術智識淵深凡我滿洲官吏宜取人之長引爲師友應由總務廳創辦一種月刊雜誌內容分爲四部第一部申明我滿洲立國之精神大義以解惑釋疑第二部申明法學解釋現行各種法律以增長其技能第三部譯載最近科學著述以發展其智識第四部採訪本省歷史地理民情風俗之可資談助者以增加其興趣全省官吏必須手執一冊爲本省官吏教育之源泉有强制閱讀之性質若夫民間購讀尤所歡迎自不待論矣（未完）

完成大亞細亞之目的 印度志士離奉前談話

組織大亞細亞軍 掃除一切障碍

印度志士甫拉特甫奈儒兩氏由新京來奉一節業誌前報茲於日昨十八日上午九時在大和旅館招待全市滿系記者開懇談會各記者當即準時相會於大和旅館寒暄後乃開誠佈公相談一切於關滿洲問題及大亞細亞民族聯合等問題據該氏等談曾在京受執政之優遇頗深感謝此次事奉有執政禮官張格氏以協和會中央事務局長尾郡太氏陪來奉天云云更談現在之一般政治經濟社會等組織均屬錯誤如政治多操之一二人之手以私意而行公事至於經濟之組織則更多笑話一般之經濟情形有如賭博之事贏則富輸之食飯無着至於社會上更多私心吾人作事當爲社會中大多人之利益着想方爲最高之道德最美最善之事更稱東西民族必須打成一片實現大亞細亞主義至於辦法則當組大亞細亞以資掃除一切障碍實現大亞細亞之目的云云該氏等更詢事變前之滿洲民族如彼其排日事變後竟如此之親日此種變化之原因究安在等由記者方面答謂事前之排日並非全部人民之大意不過受一二人之嗾使及利用乃發生排日之事實其實所謂排日並非全部人之意思不過一二人權利之爭耳比及事變後既無一二人之嗾使更見友邦之一切享受多賴友邦之供獻正如孔子所謂之微吏吾其魚手之功德相等且人民之所大欲在安其生如能安其生者省刑罰薄稅斂其敬愛之不足何能排之此其最要之關鍵也談後因時間關係乃偕赴國際運動塲參觀第二回建國紀念運動大會之更聞該氏等一行於十八日晚十時赴安東同時張禮官長尾等均陰送王安該氏等在安留連幾日後收熱河視查如接熱電則去不然即止如不赴熱則收返日云

法院旁聽記

兄妹雖有嫡庶之分 不應將她逐出

兄弟析產姊妹訴請繼承權 和解調停分給現金與地畝

女子繼承權在法律上已經是過去的問題了曾經過多少爭論和研究才得到了世界各國法律的承認可在中國女子繼承問題在立法時也曾發生了極大爭論和長期的考慮和研究最終是成立了一部份有知識的女子已經開始去施行他們的權利可是在一般沒有知識或者不開化的地方這女子繼承法竟成了虛設仍舊不能行得通因此各地發生了女子繼承的爭訟屢見不鮮在我們滿洲國的現在並沒有自己創造新的法仍然沿用以前國民政府所頒布的法律可是國民政府的法律有嫌過於形式化多有歸事實的地方而我們滿洲國所處的地域和環境和社會的情形與中國內地原不相同所以這樣的法律行在我們滿洲國不相當的地方當然不少尤其這繼承法部份對於我們國現在的社會情形更爲不當如果這樣馬馬虎虎的繼續下去人民爲繼承的粉爭要一天天的增多並且要絕對的按照國民政府的法律去實行社會一定要變成一種混亂的狀態所以在司法和立法負責的對於繼承應有根本討論與改良可是並非主張取消女子繼承權不過希望改良已存的法律這便是說如果實行女子繼承權明白通知於人民使一般鄉村人民也全都了解繼承法的意義並且要嚴厲的執行同時要把消極的效力取消如果這樣作或者可以減少人民的糾紛今天在瀋陽地方法院有一個女子繼承與析產以致爭訟其梗概如次

有唐某者姚千戶屯人妻唐孫氏有三子二女長二子係先妻所生末子和二女係孫氏所生唐某於民國十二年亡故唐孫氏見夫已死去便將財產之一部分與三子自率二女獨居待唐孫氏死後兄弟三人擬分先遺產乃將姊妹逐出姊妹不得已遂於瀋陽地方法院呈請另行分析雖經審理數次並無結果今又將原被兩造傳案與以和解双方已均認可惟因被告唐廣德未能到案故未能當庭具結完案尤須將唐廣德傳案後和解立案茲誌該案內容於左

先傳唐鳳英唐鳳蓉被告方面已認可給你七日地等你出嫁時再給你五百元錢你以爲怎樣呢答七日地是不可以的因爲有荒地我不要荒地問不是叫你要荒地七日地內也不過就有一二日荒地答荒地我可不要那地太不好問給你那些也不少了你分也不過四五日地這比分不是好得多嗎並且你不要荒地不能把荒地全給人家呀答那荒地是不在二十日零半日以內呈子上並未寫並且那地沒有大照我們是不能要的並且還有房子房子要給他們還得多給地並且我們還先聲明等將來作價贖回那是不成的問不准許贖回贖回算給你們了嗎你們是認可不認可答是不能認可他們不能好好給至此將唐廣福唐廣壽唐孫氏吳文明傳進庭內問你叫甚麼名字答我叫唐廣福問你多大歲數答四十四歲問你在甚麼地方住答住在姚千戶屯問你叫甚麼名字答我叫唐廣壽問你多大歲數答四十歲問你在那住答在姚千戶屯問你叫甚麼名字答我叫唐孫氏問你多大歲數答五十二歲問那地方住答在姚千戶屯問你叫甚麼名字答我叫吳文明在我們村當村長問你多大歲數答四十一歲然後即問唐廣福問唐廣德因爲甚麼沒有來答他在那裏住問你們有找着他沒有找着他不知道他在那裏住因爲甚麼不給唐鳳英唐鳳蓉和唐鳳英趕出來不給他們飯吃呢答我並沒有趕他們出去他們自己出去找地方也並不是我們不養活他唐鳳英插嘴道要打死我們不給我們飯吃問你們（唐鳳蓉及其妹）在誰家住着了答我們在唐廣德家住着了答唐廣福他們把我們趕出去的法官問唐廣明問唐廣明你來作甚麼呢答我是來作證人因爲他們負債賣地當中人有我並且他們借的錢是由我擔保後來到期債權人要錢我便代還了他們便把地給我種了二年今年賣地他們又把地贖回去了問是在甚麼時候借的錢答在十五年借的以五日地作抵押我是來給證明是確有這件事情同時唐廣福將借契呈上問唐廣福問你們分家時全到了嗎答唐廣德未到問當事人不全到怎能就分家呢答因當時欠公欵人家不能緩期沒法等他了是出於不得已唐鳳英道他們通々作弊我和我妹妹全未通知並且說我不是老唐家的人可是我跟我母親廿多年吃了二十多年的苦對于我的勞力他們也得給我錢若不然的時候我給人家當老媽這二十年我也可積蓄一千元也够我後半輩子的生活了現在他們得給我一千元錢作爲我的生活費問唐廣福你知道女子也有繼承權不分給可以嗎答我得把老姑娘領回不能叫他自己去過那對于我家庭名譽太不好了問人家有個人行動自由繼承是人家的權利人家願自已過你管不了唐孫氏又說並非不養活老姑娘係由於鳳英所唆使並且唐廣德係鳳蓉親哥哥他們全合議好了才來告的法官又問吳文明問吳文明你給說和說沒成呢答上次出庭後我給說和未成問賣地你知道嗎答知道說和還有我呢問怎說和的答他們欠二千六百五十元把地賣了二千四百五十元他們一家添了一百元才還完的後來經法官再三說和双方認可完案由唐廣福廣壽廣德三家出大洋八百四十元與鳳英十天內每家交四十元餘者六月初一交一百二十元七月初一交一百二十元並與鳳蓉耕地七日完全好地待下次定期開庭將唐廣德傳到如亦認可便可完解云

海城

幫匪念餘名擾八區 架走人票十名

自衛團聞警馳往與匪交戰 當場救出隊長並肉票九名

邑第八區管界之將軍屯附近於月之十六日發現胡匪二十餘名並綁去某隊長一名及行路客人九名該屯自衛團聞警之下當時馳往出事地點與匪交戰半時許匪竟棄票而逃除將隊長打下並救出行客九名云

搶掠村公所 胡匪三十餘名

本縣第三區轄界平二房附近之鷺鷥溝村於十六日早被匪徒三十餘名將村公所四面包圍村人等集合自警團協力抵禦匪徒當交綏時以手溜彈在前大蓋樹殿後猶如風狂雨驟村丁以匪等勢不可當相率逃避結果擊斃團丁一名傷七名綁去三名掠大槍十餘桿胡匪搶完之後從容而去匪首爲誰不明云

捕獲通匪嫌疑犯

本縣警察高隊長於十六日奉當局之命抓獲嫌疑犯高憲章一名現已押在警察拘留所據警界消息高某在鄉間有操縱胡匪之重大嫌疑故被高隊長在客棧密秘逮捕警務局長定於十七日在警局預審高憲章云

瑣事拾零

△少●婦●投●井●報●請●檢●驗● 瀋陽縣四區警察署管境達連屯農民李景泉之兒妻王氏不悉因何突於十六日晨投井身死家人報告警署一面由警署偵察投井原因一面電請法院檢驗云

營口

稅所沙主任稱職

本埠稅捐局東双橋子分所主任沙履升到差數月以來對于商號納捐非常和靄並無刁難之弊所用巡差均奉公守法以致稅收大見進步若該沙某者堪稱稅吏中之幹員也

新委分署緝私官

奉天專賣支署現以營口分署業已成立特委張紀孟金恩九二員爲分署緝私官昨已來營就職聞張緝私官係日本留學生歷任要職經驗宏富今任斯職對于緝私定能勝任愉快云

趙局長因公晉省

本埠漁業局趙局長因有要公于昨晉省面謁實業廳長商陳一切並報關于漁業狀況局內公務暫以財政科吳科長代拆代行云

楊縣長召開 清鄉大會議 假商會大樓

營口縣長楊晉源氏鑒及各鄉匪患猖獗爲保衛治安起見于昨十七日午前十二時假商會大樓召集各界首領開清鄉大會惟關于所議各項事宜容訪再誌

小說

友情（衣萍著）（一）

友情小序

友情上卷十章、爲一九二七年春間余在北京時所寫、是年夏間來滬、教書爲生、以不勝粉條黑板之苦、復爲羣鬼所欺、纏綿惡疾、瞬將四載、今幸賤軀漸健、而海上暑氣襲人、行將遠適山崖水邊、尋求休養、而友情上卷草稿、適於是時刊成、原書共上中下三卷、計三十章、斯十章爲上卷、或不足以窺全書人物之究竟乎？南來之後感慨益多、黃詩人之蹤跡如何？汪博士會否長眠？以及張廣餘之生命安在？汪權花與楊瓊仙之來魂去影、或將爲有心讀者所欲知、余亦將「姑妄言之」、世上固不必有此等人也、烽火連天、哀鴻遍野、此時代也、實爲中國之最悲慘時代、茹苦旣多、余懷落寞、支離病骨、吶喊無聲、含假筆墨以代痛哭外、復有何法以自存？嗚呼！「四海殺人知多少？留住頭顱貧亦好」、友情中下卷將於最短時期內草成、以餉海內一切幸而「留住頭顱」的人們、天熱極矣、余將遠行矣！

一九三〇、六、二十七衣萍序於上海灘上赤膊流汗之日、

第一章 回國有感

汪博士剛從被窩裏爬起來身上只披着一件浴衣、裏面還是赤裸々地、肥胖的腿從浴衣下面露出來、好像兩條白藕、精赤的脚上套上一雙拖鞋、牀前的火爐昨晚還好的煤塊似乎沒有熄、還有些熱烘烘地、然而汪博士却覺得兵絲絲的微寒、似乎正襲着自己的精赤的肉體

「夥計、打水！」

「夥計、打水！」

外面是像死一般地沉默、沒有應聲、汪博士有點惱了把浴衣一抖、胸前的一對像處女般的饅頭似的雙乳、便突然地露出來

然而外面依舊沒有應聲、

「夥計們那裏去了呢？現在已經九點鐘了、他們不會還在熟睡罷？中國人這樣不肯早起、眞是應該亡國的、況且這樣的旅館、房間要兩元錢一天、竟連一個夥計的電鈴也不設備、可憐的中國！該亡的中國！」汪博士心中的確有點感傷起來了、雖然他並不是一個詩人！

「夥計！打水！」

「夥計！……」

房門還是嚴密密地關着、東邊的兩扇窗子也同樣關得緊々地、然而這大聲的呼喊的聲音發生効力了、房門上忽然來了殼殼的叩門聲、

瀋陽 交通銀行儲蓄部廣告

逕啓者敝行儲蓄部活期存欵自本年六月廿一日起分別貨幣改定利息新舊存戶一律照此計算茲謹開列如下

滿洲國幣 月息四厘
津鈔 月息三厘
現銀元 月息二厘一毫

以上貨幣活期存欵其有祗存不付者另定有優待加息辦法印有專章索即寄

瀋陽四平街 營口 孫家台 洮南 交通銀行儲蓄部啓

輔盛合鴉片零賣所新張廣告

啓者本所爲歡迎主顧起見特由大連購辦來各種上等煙具若干格外美麗適用以期主顧歡心悅目所用原料均選特等質芬芳爽身快神室內清潔尤其注意總之衛生等目的至於招待之殷勤周到等末節不待言矣望諸君惠臨賜顧始知言之無謬也

洮南富文東街路北新張鴉片零賣所 主人 張輔忱啓

教育界

韋教育廳長決設 實業專修學校
校址選定舊東北大學校 刻正積極籌備進行

奉天省教育廳、前計劃設立實業教員專修學校、後因某種關係、未能實現、茲據教育當局傳出消息、教育廳長此次赴京會議、經多數會員主張、實業教育應積極施行不可稍緩、故舊案從提、此實業專修學校、有於最近組織之趨勢、校址仍設在東北大學、各方對之、頗為注目期待云

吉林省署令 查學田呈報 核補教育經費

吉林省公署以近年天災人禍頻相流行、妨害教育進行、而各縣學校、亦有因經費不足、多數停辦者、茲以教育為作育人之基本、現為補充經費設法擴張起見、昨令濱江縣公署調查官有學田及街基房屋共有若干、每年收入租金多少、呈報前來以憑設法核辦云

山大化學社 化驗柏油

青島工務局前以興修嶗山等處馬路、標購大宗柏油、該局為考證物質之優劣起見、特將該項柏油樣品、送請山大化學社代為化驗、嗣以該社免繳化驗費、聞該局將致函表示謝忱云

滿洲國文教部 發鋼琴五架 奉天教廳領到 轉發給各學校

新京文教部、為注重音樂教育特由東洋買到鋼琴十數架、於前日（十三日）頒發到奉天省教育廳五架、其餘頒給吉林、黑、江兩省各學校、並擬留京數架、現奉天教育廳擬發給女子師範一架、第一師範一架、女職業一架、第十小學一架、因以上四校、學生頗多、並且辦理完善、特行優待云

參加關東廳之 教育會議 上村學務司長 韋廳長均歸任

關東廳、滿鐵學務課、主催之日滿第二次教育會議、已於昨十四日閉幕、因參加該會議之文教部學務司長上村哲彌氏、於今日（十五日）晨搭車過奉返京云

又、奉天省教育廳長韋煥章氏等一行、前往旅順參加關東廳開催之教育會議、茲已閉會特於今日（十五日）早搭南滿車返省云

奉天教育廳召開之 全省中學校長會議
刻正籌備定念二日開幕

奉天省公署教育廳、為謀省內中等教育之發展計、特定於本月二十二日（星期日）召集全省教育局長中等學校々長、來省參加教育行政會議、會中各議案、由各校長斟酌自校發展之情形擬具各項計劃案、最低須提三案、均於開會前七日、寄交本廳、以使事先斟酌排列次序討論云

青島各學校 暑假決展期 因參華北運動

青島教育局以本屆華北運動會、在青舉行、本市市內中小學校、均須參加團體表演、惟開會之日適值學校放假時期、該局為便利各校參加並求整齊劃一起見、爰將本季暑假將予展緩、所有展期放假辦法、業經詳細規定、令行各校遵照辦理

營口教育局 增設一課員 由各校教員中 考試取錄委任

營口縣教育局學務課、前因經費支絀關係、裁撤課員一名、不料近日以來、公務非常忙迫、是以請准縣長、依然增加課員一名、聞由各學校教員考取、若金局長者、洵可謂注意人才之一班云

遼陽警務局 附設教練所 首班學員刻正 舉行畢業考試

遼陽縣警務局附設教練所、前班所員肄業已屆期滿、經遴綸如教練官掌教、非常得體、各學員深受教益、成績俱有可觀、現正甄別考試、其成績優秀者、酌與分所長等差、不日將行畢業典禮、續招下班生學員云

體育

滿洲建國紀念之 運動大會開幕
全國各地同日舉行 男女選手一齊開始奮鬪

新京 滿洲建國紀念第二次大運動會、前夜（十六日）放送無線電秩序

一、開會之辭、禮教司長代理、文教部陳曾杰
二、滿洲國歌、音律、燕樂傳習所、合唱、女子中學校
三、運動會歌合唱、日語、新京高等女學校、滿語、新京女子中學校、講演
四、建國運動會旨趣、及其內容、文教部體育系久保田完三
五、體育運動合唱、新京高等女學校
六、凱歌、合唱
七、運動會歌、朝天子、海宇昇平、燕樂傳習所

奉天 宣傳多日之奉天第二次建國運動會、已於今日（十八日）國旗飄揚中、在國際運動場正式開幕、會長臧省長親致開會詞、各運動員學生一齊蒞場、事先該會發出請柬、各界來賓均踴躍參加云

又宣傳多日之滿洲建國紀念第二回奉天大運動會、已於十八日在日站國際運動場、按定期舉行矣、自午前八時開會、至午後五時許閉會、後更舉行遊行、頗極一時之盛、除各種成績另行披露外、爰先誌其開會之程序於後

建國記念第二回奉天大運動會次第

（一）開會 午前八時
（二）國旗揭揚式
（三）會長開會之辭
（四）建國紀念運動會之歌合唱
（五）運動開始
一、新案團體體操、滿洲國各小學校高級生
二、八百米接力、滿洲國中等學校初中級
三、八百米接力、滿洲國中等學校高中級
四、破甕、韃靼少年
五、無電體操、奉天日本各小學校四年男女兒
六、鈴割競爭、滿洲國省立第六小學校、女子師範學校附屬小學女生
七、合同體操、奉天日本各小學校五年以上男兒
八、團體遊戲、奉天露西亞實務學校、男生
九、紅白玉入競爭、滿洲國省立第三省學校、市立第一小學校男生
十、舞蹈、滿洲國第一女子初級中學校生
十一、長距離競走、一般市民學生生徒
十二、千米接力、滿洲醫科大學對奉天市民
十三、體操、南滿中學堂生
十四、舞蹈、滿洲國第一女子工科職業學校生
十五、共同體操、奉天日本各小學校、五年以上女兒
十六、舞蹈、奉天高等女學校二年以上生
十七、（掃古來斯）、韃靼人青年
十八、舞蹈、滿洲國第一女子師範學校生
十九、機械體操、奉天露西亞青年
二十、模擬戰、奉天中學校四五年生
（六）國旗降下式
（七）建國紀念運動會之歌合唱
（八）會長致閉會辭
（九）三呼萬歲
（十）遊行

旅順 旅順市役所、與關東州學校體育聯盟、及關東廳體育研究所合同主催建國記念第二次運動大會已於月之十八日（星期日）午前九時假旅順運動場、開始競賽、旅順市長米岡規雄事先函邀各界出席參觀、故至期頗呈盛況

通化 本縣署前奉文教部令開、謂本年六月十八日、全國各地舉辦建國紀念第二回大運動會、凡各重要地方均應舉行、以廣宣傳、而資慶祝、縣署奉令後、由蘇縣長召集各機關首領、及各學校校長、開會議決、遵照舉辦、會場借用省立第六師範體操場、會期為十八日、雨天順延、關於舉辦手緒、及各種運動項目、均經次第議決云

蓋平 本縣開催建國第二回運動大會、組織情形曾誌前報、茲將其會序列

一、全體入場
二、鳴砲
三、國旗揭揚式（日滿國旗分別揭揚同時鳴砲奏樂唱國歌攝影）
四、致開會詞
五、全體職員暨運動員繞場遊行一週（攝影）
六、開始運動（運動項目從略）
七、全體入場
八、唱運動會歌
九、致閉會詞
十、國旗降下式
十一、三呼萬歲

事先各校均忙預備一切體育事項、俾顯其好身手云

延吉 滿洲建國紀念第二次運動會實行委員會、以吉省各縣於六月十八日、同時分地舉行、關於應需會費、亟宜補助、惟此項補助費、未到以前、暫由各地方協合會協助、聞本縣應得補助費為國幣二百元云

滿洲建國紀念二次 海城運動大會（續）
各職員及運動項目

一、會長　總理本會一切事務
二、副會長　襄助會長辦理本會一切事務
三、委員　計畫本會一切事務
四、庶務股
甲、關於來賓及大會職員徽章製造及分配事項
乙、關於聯絡事項
丙、關於運動宣傳記錄宣佈事項
丁、關於選購及授與獎品事項
戊、不屬於其他各股之事項
五、會計股
甲、關於本會全體經費分配事項
乙、關於應用物品之購置事項
丙、關於本會錢款收支事項
丁、關於本會賬簿經理事項
六、設備股
甲、關於會場內外裝飾一切事項
乙、關於會場之設備及分配事項
七、招待股
甲、關於入場券之分配事項
乙、關於來賓之招待事項
八、場內整理股
甲、關於會場秩序之維持事項
乙、關於場內之佈置事項
九、運動股
甲、關於運動順序分配事項
乙、關於運動器具按置及經理事項
丙、關於運動員入場出場之指導事項
丁、關於運動之號令事項
戊、關於運動之糾察評判事項
十、救護股
甲、關於會場之衛生事項
乙、關於運動員之救護事項
十一、警備股
甲、關於場內之警備事項

建國紀念第二回海城大運動會順序　大同二年六月十八日午前九時至午後三時

一、振鈴開會
一、全體序立
一、職員及運動員入場
一、奏軍樂
一、爆竹
一、國旗揭揚——A國旗授與 B升旗 C奏國樂 D合唱國歌
一、全體向國旗行最敬禮
一、唱運動會歌
一、開會詞
一、三呼滿洲國萬歲
一、撮影
一、職員及運動員繞場一週
一、開始運動

（甲）徑賽
一、男中東語百米競走一次
二、女中百米競走一次
三、男高百米競走一次
四、女高五十米競走一次
五、男初五十米競走三次
六、女初二五十米競走一次
七、男中東語四百米競走一次
八、女中五十米捧茶一次
九、男高百米平地一聲雷一次
十、女高百米拾物競走一次
十一、市民四百米競走德
一、午間休息
一、繼續運動
一二、男初五〇米釣魚三次
一三、女初五〇米拾豆一次
一四、尋高接力競走二次
一五、警察四〇〇米競走一次
一六、女中一〇〇米提燈一次
一七、男高二〇〇米競走一次
一八、女高一〇〇米計算一次
一九、男初一〇〇米二人三足二次
二〇、女初五〇米持球一次
二一、男中東語一五〇〇米競走二次

（乙）團體操及田徑
一、縣一 Alfred Bragley 徒手操
二、幼稚園表情操
三、尋高體操
四、男中東語鐵球
五、縣九徒手操
六、女中飛花舞
七、縣十一鐵靜徒手操
八、日站幼稚園遊戲
九、東語拳術
一〇、男中德國柔輕體操
一一、三育蝶舞
一二、縣八徒手操
一三、男中東語鐵餅
一四、女高七姊妹遊花園
一五、縣七思梅氏三人徒手操
一六、清眞徒手操
一七、女初春深了

（丙）頒獎
一、會長致獎辭
二、獎品授與
三、運動員代表致謝辭
（二）國旗降下A奏國樂B合唱國歌
一、閉會

（完）

建國紀念運動會 鄭總理之訓詞
奉天省區奉到發表

滿洲建國紀念第二次運動會、全國各地一致舉行、並推定大會之會長總裁等職、至各地方則由地方推選之、各情早誌本報、茲據續訊、大會總裁鄭總理、於日昨特將關於大會之訓詞、分發各運動會區、奉天省已接到該項訓詞、茲覓得原文照錄於後

鄭總裁訓詞

人種之强弱、當繫於身體、身體强、則智識有餘、身體弱、則智識不足、故凡幼年之教育、分為體育、德育、智育三科、自十歲以上至十六歲、此時宜以體育為先、使其身體有完全之發達、身體充足、則身心開拓、思慮精透、身體怯弱、則心胸褊狹、思慮紛擾、所以體育者實為德育、智育之根本、由十六歲至二十歲、更注重於德育智育、則以强固之身體、又能自知寶貴、不肯縱欲、以致傷損、從此便可一生康健、雖老不衰、此乃養成强種國民之良法也古人十三歲學樂誦詩、舞勺舞象、二十學禮習射御、故皆學通禮樂、身兼文武、近世歐美各國、亦以運動會為急務、今宜兼採參用、以為教育之標準、凡我國民必須通知此意、鄙人年踰七十、於此理實有研究經驗、非同空言、願以獻之社會、果能力行、必有奇效矣

百齡機
有意想不到之效力
補力面面俱到
男子服百齡機 補血生精 奇效立見
老人服百齡機 氣血兼補 心腎交暢
女子服百齡機 調經補血 維持健康
幼童服百齡機 聰明益智 助長發育
上海九福公司總發行
滿洲國總經理奉天鼓樓南
五洲大藥房
自動電話四三七六

德國白濁專藥
梅濁尅星
透膜殺菌·澈底治療
五淋白濁·一盒斷根
無論注射、電療、洗射、內服、一切療法不克奏效之五淋白濁、若服真正德國「梅濁尅星」、必能達到六小時奏效一星期斷根之偉大功能、且無害腸胃、不碍生育、歷經各國名醫實驗証明、上海柯爾登洋行獨家經理
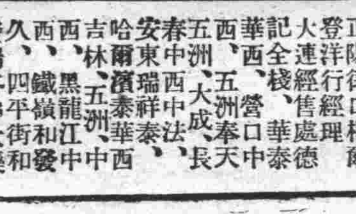

認明猩星商標
●奉天十一緯路七十三號 ●哈爾濱道外正陽街口柯爾登洋行經理處 大連經售處 記全棧、華德 華西、營口華泰 西、五洲、奉天中 五洲、大成、天 春中西法、長 安東瑞祥泰、 哈爾濱泰華、 吉林、五洲、西 西、黑龍江中 西、鐵嶺和發中 久、四平街和 發瑞各埠大藥房均有出售

赤玉牌葡萄酒
精力衰退不眠症
神經衰弱等病
服之最佳保養身体
朝夕飲此赤玉一杯
久而久之必奏快癒！

補血強壯葡萄酒
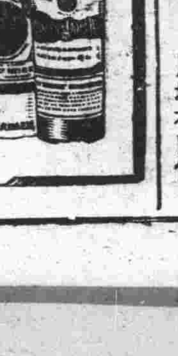

中國銀行大連支行
承辦各種存款放款並國內外各大商埠滙款及押滙事宜
營業時間 上午九時至下午三時
電話 四三八九 （長）四五九九

新京 益發銀行
安東、上海、天津、北平、樂亭、山海關、德州、煙臺、青島、太原、榆次
湯家河、濟南、泰安、周村、濰縣、留守營、昌黎、奔城、太谷
本行專辦各處匯兌並作存放各種款項外放信用保證貼現抵押收存定期活期均可相商規定利率無不公道兌匯計分信匯電匯四票匯等類悉從客便所收匯費特別低廉信用素著手續簡捷久為各界諸君稱善並為便利顧客起見收付各款及匯兌等而於營業時間外猶可通融照辦將通匯各處地點列下、哈爾濱、黑龍江、安達站、雙城、張家灣、三岔河、烏吉密河、車草、安尚、望奎、拜泉、克山、北林子、佳木斯、富錦、吉林、樺甸、下九台、四平街、大連、開原、公主嶺、營口、
本行 營業部（日電話二二〇六 匯兌部日電話二二六一 電報掛號華文四一三五）電話二九六 總經理室日電話六七三 儲蓄部日電話三六三
滿洲各商埠地均有分莊滙兌 河北 江南 山東 山西 各省城鎮滙價低廉手續簡便

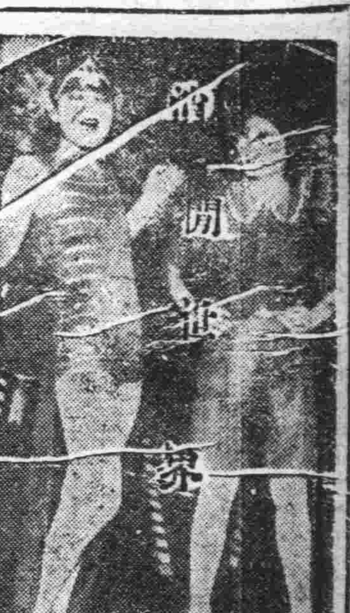

和孫君世澤聞雞舞劍原韻 (平向辰)

無計能揮返日戈、中宵數問夜如何、豪情不減紅綃女、短夢美關黃面婆、腦髀幾回消歲月、陸沉半壁慨山河、憑君莫笑蛩聲惡、淬礪相須當自磨

其二

舊日還思勝一籌、不須借箸效留侯、疾揮無際能容物、虛擬臨時首及脅、劃地牢刀非小試、着鞭馬御感虔劉、莘々起向青鋒問、與汝縱橫二百州

日滿親善人型使節至京志喜

良晤何愁沒處尋、有朋自遠結知音、摩挲不止堅于石、緘口還期利斷金、島佛鑄成融水乳、平原繡出聚岑岑、化身三種形神影、爭及當前印像眞

其二

物與民胞氣類通、迭爲賓主忘西東、維賢行景他山側、寄興神傳阿堵中、嫣氏曾聞摶下界、姮娥疑是降仙宮、何須別覓三生石、妙肖眞堪奪化工

車站 (驚幻)

在一個初夏的晨光、已沖破了朝霞、露出來似笑不笑的面微笑的潤臉、發出了金絲般似的柔和光線、平射於大地上、和風徐徐很清爽的拂在面上、精神格外的興奮、雖然着藍袍黑褂革履灰帽、雖然不是衣冠楚楚的少年、可也很整潔的、手提一些鮮貨蒲包、坐上一輛車子、飛也似的走了

馬路上的人們、大多數面色枯黃、衣服襤褸、不是手提長藍、就是肩擔重擔、并且都也忙忙碌碌的疾走馳行、這一些人大抵全是無產階級的勞動者、爲謀他們的生計老早起來而工作了、至於有產階級的官紳們、這時候恐怕還酣睡在夢鄉呢在這正發感觸的當兒、不知不覺剎那間到了車站了、付了車資、進候車室去了、只見男女老少、携攜操包、是一種整裝待發的樣子、疏疏落落充滿了一個若大的三等候車室裏然而似絕少上等社會人、至於時裝的女子更看不到了、是個向未到過車站的、到處張望、也未尋到女待客室的所在、他正在仰首企望的時候、突然有了好像妙靈女子嬌婉的聲音、隱々由身後發出「那不是他嗎？」H回頭看時H却不認識、詳審時H的愛人、却步在那位女子的身後、然而她們不言語、惟以手式招、入了女招待客室裏

與她們是品棹而坐的、那位女子是緊緊的并肩傍着H但微垂她的粉頸、面上現出紅暈的顏色、加上金絲的太陽光由透明的玻璃窗中、直射在她的臉上、更顯得處女般的本色而嬌羞了、好像初次與男性會、面感到了極度的不自然假使若沒有、在旁她是片刻不能在室內存在的、他與她們依舊坐了好幾分鐘、均默然的不作聲、有時看々H、必再瞧瞧那位女子、似乎再三與那位女子示意的樣子、然而並不言語、誰知那位女子、是負有使命而來的、她雖然怎樣羞澁不肯開口、但終於受了使命的支配、而不能不啓齒了、然而剛要說話時面如苹菓般的兩頰塗成赤色、移時微微吸了一口氣、鎮靜了鎮靜她的神色、擡起頭來而開始她的談話了、「我Y姓是C」的同級至好學友、她昨天接着家信聽說母親病了、她因爲素日是很孝道的女兒、立刻上股急火、她的嗓子居然啞了、直到現在一句話也說不出來所以昨天的電話、就是我打的、很冒昧請你原諒！」(未完)

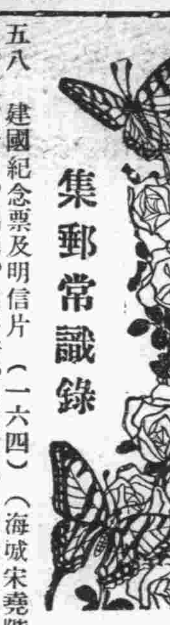

集郵常識錄

五八 建國紀念票及明信片 (一六四)(海城宋堯階)

安東、營口、錦州、四平街、孫家台、鐵嶺、千金寨、遼陽、鳳城、遼源、通遼、洮南、通化、西豐、海龍、新賓、岫岩、山城子、西安、蓋平、本溪、遼中、興城、綏中、黑山、新民、昌圖、公主嶺、海城、開通、法庫、吉林、龍井村、齊齊哈爾、滿洲里、海拉爾、敦化、琿春、海林、富錦、海倫、克山、綏芬河、大黑河、依蘭、延吉、綏化、密山、寧安、一面坡、磐石、張家灣、双城、昂昂溪、佳木斯、方正、博克圖等以上之六十處郵局也、又自一日至三日、全國主要都市郵局、對郵手之郵便物、蓋以紀念日印、至六日內、凡貼有一分以上之物件、如持至郵局、即照所希望、蓋以紀念消印、紀念郵票計四種、即一分、二分四分、一角、而一分爲褐色、四分爲赤色、此兩種均印有滿洲國之版圖、國旗及月桂樹、二分爲綠色、一角者爲青色、即有國務院正面寫眞、配以大豆、及和平天使鴿之圖案、明信片、一爲執政尊像、執政府、及國旗、更添以月桂樹、一爲鄭總理之筆跡、和仁信義、及滿洲國圖、與奉天城、一爲滿洲

貞女淚 (柔鄉)

我很覺得奇怪、在我心靈上有一種、忽隱忽現的慘劇我常是量力、對於這幡慘劇我是打不破的、不如棄掉這種思索吧！居然他很馴順的就漸漸去掉、但有時在不自禁中無原無故的又在心頭氾濫起來大概這種慘劇是超過乎凡一切的、比較我自身的遭受和許多同病相憐人們的遭受更加了數倍的不幸呢！同情前兩個月的以前、我是整個的在故里株守了一載、在這很悠久的時期、差不多我要日日看見一個最不幸的女人在我眼前淌流着酸苦的熟淚我從沒見過她的眞笑、十二個月裏她有過幾次笑、但笑顏間還現着無限的悽愴了！她來在人世已竟是五十載、她的歷史我可以明瞭七八、因爲她和我們住在同院、她和我母親最相善的、以姊妹相稱呼、當然我是喚她姨母了

她自幼性聰心敏、寧靜少言、最愛好的是刺繡描花、玩筆弄墨、她父親是一個很有資格的商人、不但具有學問智識、並且善於經濟運籌、她母親是一個知從明德的婦女、中饋和針操都能駕乎平凡以上、膝下只生了她自已試想、她的父母既然這樣、那先天的造就自然能有結晶的收穫、所以當年方及笄、就養成了德言工容的好標本可怪、只憑了她父親的幾年教誨、居然她的學識非常優秀、甚至於三國誌列國誌、烈女傳、兒女英雄傳、她都能很解釋的看得來、足見天才家的才學是大自然的啊她十六歲的那年、她父親給她訂了婚、對方倒也稱得起書香門第、清白人家、當他們雙方訂妥了姻緣以後、她未成室的丈夫就往北平求學去了！可惜造物弄人、好事多魔、不幸的居然降到她的頭上、在訂婚不滿半載、她忽得了縮骨的怪症、她的父母一時慌惶起來、遍聘良醫、普覓神方、這樣服了幾十劑藥、始終未獲效果、因此她的父母非常焦憂於懷有一次她未過門的丈夫暑假歸來、她曾同她父母聲明自已的病症眼看是不能救藥了、何苦忍心更耽誤着對方莫如通告對方、另作擇婚之計、以免延宕了對方的青春

她父母以爲這也是很盡情的、所以得便通知了對方、但是對方的答覆却是超人意料以外、男女的配偶、是人生最重要的大禮、女節和男貞、也是道德最吻合的大義、所欣羨的是令媛的一表才德、所欽配的尊第長次具有不肯誤人的志懷、這種門第、願始終固締、希望轉達令媛、細心調養才是、本人不乏昆仲、宗嗣已有接續、但願生爲夫婦之名、死作鴛鴦之塚、不希望另有擇偶的變動、她未過門的丈夫是這樣慷慨的回答了她的父親、她很感激她未過門的丈夫、但是她接連又服了數十劑靈藥、病體覺得有些轉入佳境了！她正在暗暗驚喜、不幸又霹靂似的在她頭上起了一個重大的打擊、原來她未過門的丈夫因讀書過力心血消耗、辭別人世一病長逝了、她只有暗暗驚訝、默々傷悼、此後她對於自已的病症、也不希望轉好、也不再服靈劑這樣、更加上滿懷痛傷的激刺、所以病體一天劇烈着一天、後後甚至纏綿不起(未完)

桃花江干 (一〇七) (黃旭)

東鄰牆下是有着一座小小的樓房的、不過夜已深裡面的夜那末光亮華麗(尤其是回來山前黃水江邊的)、所以不信你們能出來玩、也便總是沒有出去—現在聽了你問貞娣的話、我才相信她告訴過我的不撒謊(起先我還以爲她是騙我呢)那末今夜我也去了！」

「我們歡迎得很呢！」麗京微笑着說、「我們中從沒有穿洋裝的喲！」

「表哥竟不肯相信我哦！告訴你、說謊話的都是你們假洋人！」

「你們既要聽我拉梵亞鈴——貞娣又怕舅父母回來了的時候我拉不清楚、那末就請你們暫不要談話了、許我接續着把我的這隻梵亞鈴的來歷說完了便拉桃花江給你們聽！」

「你總是那麼固執、快說罷！洋表哥……」貞娣掘着嘴說

不愛也得愛 (續) (擷芸)

在民國十九年那年春天吧、家叔的摯友魏原野聽說我尚未訂婚、同時他也知道隋家的長女亦未字人、兩下奔走說媒、不辭勞瘁、當那起初隋家即極願訂成這門親事、因爲我的家庭怎樣、他們知道很詳細、對於他的女兒各方都合適、而那時家叔又因各方都是親、又是至友、當時就很難說話、代爲包辦應承吧、又怕不合我的意、家叔很明白、婚姻須得男女兩方的同意、但因不肯得罪多年的至友魏原野他說媒那樣的懇切、又不忍傷了多年的至親老隋家他們那樣的願結這門親、曾三番兩次請家叔到她家去吃飯、並且還請過我到她家去串門、我也眞不客氣地去過一趟、因爲那時魏原野節々逼迫、徵求家叔答覆、家叔於無可奈何中竟命令我去、叫我去看看、我到她家、看見她那幅不美的容顏、我眞就立時就不高興了、我倆並未接談、就算她給我打個照面就是了、從她家回來後、心裏就老這樣想、千萬可別弄成這段親事、莫妙兩方都不高興作爲罷論才好

可是想像終不能成事實、從此更加緊了、在校裏上課、大天魏原野來電話催逼我、倒是怎的、家叔也來了兩三封信問我有什麼表示、我這時因爲不敢得罪家叔的摯友遂用支吾搪塞的話答覆他、說「這事家叔說了算、請不必問我啦……我說這話的語氣、他也該聽出我是不滿意、向他竟以爲我是有意應承、碍難出口、唉！……至於家叔的信、我一封也沒回答、因爲那時我已看出家叔有心應允辦這件婚事、實在呢、也是他覺得隋家願結親太誠懇、再加上媒人及其他隋家的親戚朋友也是家叔的早日同學好友等々他們的層層包圍、因有這些關係、太不好意思再推脫延遲了、我看出這樣情形、就不能再寫信說出我是不滿意、以傷家叔進退維谷的苦心…唉！現在想起、眞是有無限的悔恨、那時我怎那樣的懦弱無能呢？終於家叔竟來一封信說——後天我要往隋家去、禮物全已備妥、你要有甚麼意見可於今晚速搭回家而談……我接到這信、簡直就束手無策、眞是啞吧吃黃連了、那天課也沒有好好的上、回屋躺在床上、輾轉反側、前思後想眞是沒有辦法了、想要今晚同家和家叔明白表示吧、又一想家叔平素待我、恩情太厚、

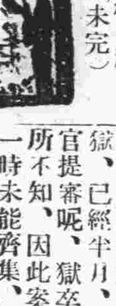

詞訟見聞錄 (四五七) 【善亭雜俎】說部之二

柳遇春聯詩巧配

生佐重華替帝堯、死司犴比掌陰曹、台前孽鏡明如月、報應何曾錯一毫(白)吾乃皋陶神是也、明刑種德、生奉堯舜之君、服教畏神、已換周秦之舊、而今閻醫弄權盜竊神器、橫行誅戮之威、濫及忠良之輩、吾神目擊心傷、欲待奏上帝聞因與東皇司命、手中取出一卷、道、是五百年前、造成的公案、今日諸賢、合死群姦之手、正要從頭細閱、那司命急忙取過道、天機不可漏洩、以此未便輕讀

(以上十五行應在十三日所登以前接十一日所登此更正)

【點絳唇】身作秦囚、魂飛楚岫、鮫龍吼、劍匣光淨怒氣冲牛斗

范滂上云被逮來京、繫身牢獄、已經半月、怎的不見問官提審呢、因此獄卒禀老爺有所不知、因此案人犯衆多、一時未能齊集、待各州郡解完之日、奏過朝廷、欽差大臣、方才審理哩、范滂云據你說、爲期尚早、我連日身子不快、你可扶我、到松陰之下、散步片時、卒禀、你道那松下、是甚麼所在、范云、那里曉得、卒禀、是獄神老爺的廟宇、人多稱他爲鐵面大王、俺這獄中規矩不論王侯將相、軍民士庶、進監三日、定要志々誠々備了三種祭品、親自祭奠、那大王是極有靈感的、老爺進獄以來並不提起、小的們不敢討賞罷了、難道大王面上、這半貫銅錢、也捨不得嗎、范白、走、胡說、丑扮廟祝、見范滂科、問、這位長官、想是進香的、請通姓名、以便代祝、范滂不理、卒附耳科、祝云、原來是范老爺、小道失敬了、范云、我且問你、你可曉得、這神道的姓名嗎、卒背地笑科、云、好笑得緊、怎麼倒問起這大王的姓名來、難道倒要拿大王的鵝頭不成、祝禀、小道也不知、聽見我師父說這大王姓皋名陶(音饒)、卒渾科云、我曉得了、這大王生前、一定是個施捨膏藥的陰功浩大、死而爲神、范云、臯陶乃古之直臣、堯舜時、執掌刑罰、不曾冤枉了一人、祝詰之、云、既如此越法該祭了、范云、你那裏曉得我范滂、若是不忠不孝獲罪於天、雖祭以太牢、也是無益的了、若神明憐我無辜、自然奏達天庭、何待我去哀求、你且開了廟門、讓我到神前、告訴一番、祝開門科、范云、尊神在上、我范滂枷鎖在身、不能行禮、我有一腔冤憤、訴與你聽、【混江龍】你生在那唐虞時候、友夔龍偕稷、佐宸旒、威凜々神羊、在金殿走、氣昂昂威鳳、向綵雲遊、化黃熊早誅鋤了伯鯀、驅魍魎、又放逐了驩兜、自此以後、到了夏商的時代更大不相同了、醉瓊宮、迷妲己、長夜飲天昏日[illegible](音丑)劉忠良、刳孕婦、炮烙刑、鬼哭神愁、那怕他老龍逢、渾身都是口、可憐他親叔父、七竅血先流、周朝革命、忠厚相傳、那時百姓享了八百年安靜之福、那誰想換了嬴秦、比先前更很起來

△歡迎投稿▽

一、來稿必須旁加句點
二、書稿必須一面直書
三、來函書明消閒世界
四、刊載與否槪不退還
五、有趣味短雋爲合格
六、不論新舊一律歡迎

古本金瓶梅

第九十七回 假姐弟暗續鸞膠 眞夫婦明諧花燭 (四)

薛嫂道、我那日在一個人家舖床、整亂了一日、心內要來、急的我要不的、又問他陳舅、也見他那頭大娘來?春梅道他肯下氣兒他?爲請他、好不和我亂成一塊、喳我替他家說人情、說我沒志氣、那怕吳典恩打着小厮攀扯他出官才好、管他腿事你替他尋分上、想着他昔日好情兒?薛嫂道、他老人家也說的是、及到其間、也不計舊仇罷了、春梅道、咱既受了他禮、不請他來坐坐兒又使不的、甯可叫他不仁、休要咱不義、薛嫂道、怪不的你老人家有恁大福、你的心忒好了、當下薛嫂兒說了半日話、提着花箱兒拜辭出門

過了兩日、先來說、城裏家朱千戶小姐、今年十五歲也好陪嫁、只是沒了娘的兒子、春梅嫌小不要、又說應伯爵第二個女兒、年二十二歲、春梅又嫌應伯爵死了、在大爺手內聘嫁、沒甚陪送也不成、都回出婚帖兒來、又遲了幾日、薛嫂兒送花兒來、袖中取出個婚帖兒、大紅緞子上、寫着開緞舖葛員外家大女兒、年二十歲、屬雞的、十一月十五日子時生、小字翠屛、生的上畫兒般模樣兒、五短身材、瓜子面皮、溫柔典雅、聰明伶俐、針指女工、自不必說、父母俱在、有萬貫家財、在大街上開緞子舖走蘇杭南京、無比好人家、陪嫁都是南京床帳箱籠、春梅道、既是好、成了這家的罷、就教薛嫂兒先通信去、那薛嫂兒連忙說去了、正是欲向綉房求艷質、須憑紅葉是良媒、千里姻緣、一朝配合、這裏薛嫂通了信來、葛員外家、知是守備府裏、情願做親、又使一個張媒人同說媒、春梅這裏備了兩擡茶葉糖餅羹果、叫孫二娘坐轎子往葛員外家插定女兒、回來對春梅說、果然好個女兒、生的如花似朵、人家又相當、春梅這裏擇定吉日、納綵行禮、十六盤羹果茶餅、兩盤頭面、二盤珠翠、四擡酒、兩牽羊、一頂鬏髻、全付金銀頭面簪環之類、兩件羅緞袍兒、四季衣服、其餘綿花布絹、二十兩禮銀、不必細說、陰陽生擇在六月初八日准娶過門、春梅先問薛嫂兒他家那裏有陪床使女沒有?薛嫂兒道、床帳粧奩都有、只沒有使女陪床、春梅道、咱這裏買一個十三四歲了頭子、與他房裏使喚、掇桶子倒水方便些、薛嫂道有、我明日帶一個來、到次日、果然領了一個了頭、說是商人黃四家兒子房裏使的了頭、今年纔十三歲、黃四因用下官錢糧、和李三還有咱家出去的保官兒都欠錢糧、捉拿在監裏追贓、監了一年多、家產盡絕、房兒也賣了、李三先死、拿兒子李活監着、咱家保官兒那兒子僧寶兒、如今流落在外、與人家跟馬哩、春梅道、是來保?薛嫂道他如今不叫來保、改了名字叫湯保了、春梅道、這了頭要多少銀子、薛嫂道只要四兩半銀子、緊等着要交贓去、春梅道、甚麼四兩半、與他三兩五錢銀子留下罷、一面就交了三兩五錢雪花官銀與他、寫了文書、改了名字喚做金錢兒

話休饒舌、又早到六月初八日、春梅打扮珠翠鳳冠、穿通袖大紅袍兒、束金鑲碧玉帶、坐四人大轎、鼓樂燈籠、娶葛家女子、奠雁過門、陳敬濟騎着白馬、揀銀鞍轡、青衣軍牢喝道、頭戴儒巾、穿着青緞圓領、腳下粉底皂靴、頭上簪着兩枝金花、正是久旱逢甘雨、他鄉遇故知、洞房花燭夜、金榜題名時、一番拆洗一番新、到守備府中、新人轎子落下、戴着大紅銷金蓋袱、添粧含飯、抱着寶瓶進入大門、陰陽生引入禮堂、參拜了天地、然後歸到洞房、春梅安他兩口兒坐帳、然後出來、陰陽生撒帳畢、打發喜錢出門、鼓手都散了、敬濟與這葛翠屛小姐坐了同帳、騎馬打燈籠、往岳丈家謝親、吃的大醉而歸、當夜敬濟與這葛翠屛小姐、合卺懽娛、三日完飯、春梅在府廳後堂、張筵掛綵、鼓樂笙歌、請親眷吃會親酒、俱不必細說、每日春梅吃飯、必請他兩口兒、同在洞房中一處吃、彼此以姑娘稱之、同起同坐、了頭養娘、家人媳婦、誰敢道個不字、原來春梅收拾西廂房三間與他做房、裏面舖着床帳、糊的雪洞般齊整、垂着簾幃、外邊西書院、是他書房、裏面亦有床榻几席古書、并守備往來書柬拜帖、并各處遞來手本揭帖、都打他手裏過、春梅不時常出來書院中、和他閒坐說話、兩個暗地交情、正是朝陪金谷宴、暮伴綺樓娃、休道歡娛處、流光逐落霞

歌謠

翁

老漢六十六、女壻來拜壽、酒飯管你吃、不該和女鬪

婿

酒醉爛如泥、不分東與西、我當孩子娘、原來是小姨

姨

好意來送枕、爲何扯奴衣、一母所生倆、焉能都給你

通信

雄飛 小說稿收到、望將全稿寄來以便刊登 編

此藥最新化學分析 無臭無味功效卓著 世界男女患肝胃病 唯一良好機會到了 立愈肝氣新藥

肝胃氣痛俗稱心胃痛其實病在肝胃與心臟無關得病原因不外食積氣阻所致痛時如刺如絞或時痛時止或日夜無定或食後作痛此藥善能平肝健胃止痛運氣消滯利濕功效如神茲將此藥主治各病開列於下

肝氣不舒 口苦作酸 嘔吐清水 食積氣滯
面黃腹脹 胸膈痞塞 噯氣嘈雜 不思飲食
胸悶鬱結 服滿痞痛 大便秘結等症

此藥對於因多酸症而發之一切胃病均有卓效即胃擴張胃下垂胃弱胃加答兒及吞酸停滯等症及其他一切胃痙攣即暴飲暴食或因攝取不消化物或敗酸物等而發生之急性胃加答兒或因過用酒煙草茶等而發生胃痛等症往往患肝胃病者面色慘白頭暈眼花形容枯槁呼吸短促虛火上升喜怒無常耳鳴口臭舌生黃苔等症此藥有病無病常服健胃消食功效之神有意想不到之靈驗

肝氣新藥定價二元每打廿元外埠函購郵費在內

滿洲總代理奉天小西關祠堂前 大牛藥房
大連西崗總代理康德記源棧藥局

豐富庫在油燈

各種洋油、洋井頭、黑白鐵管、平白鐵、電石
各種鉛油、礦山用品、暖氣材料、水道、水咀
蝙蝠火油

亨利鐵行奉天分號 奉天千代田通三六(電話四〇三四)
本店大連市北關街九 電話六四九四
主人 閻粹亭

愛慕「孔明神數」者注意

査孔明神數之書係蜀漢大神數家諸葛亮所著復經大預出家邵康節演解凡關個人之休咎只要誠心祈求均能表而言之無不靈驗諺云天有不測風雲人有旦夕禍福此語確係至理不過吾人細而不察及事之臨頭則悔之晚矣是書之神秘實非吾人所能逆料故此鄙人珍藏數載向不肯輕易示人今爲同好者別開生面特再提出於世每冊收國幣壹圓函購連郵費收壹圓壹角國幣金票均可(郵票不收)買書如同時附此(廣告)另贈與「延壽樂言」一冊及「良朋彙集」一部以示特別優待機會不再愛者速購可也

(通信)奉天省城內 關東印書館代轉
立達氏謹白

先施雪花香

代理處 大連 協源茂
營口 先施分莊 啓

婦女第一靈藥
女界福
調經種子 美容補腦 長生不老 絕對神效
大連德記全棧藥房發行・各藥房皆出售

調經種子子宮諸病絕對奇効
女界福 婦科靈藥
各大藥房皆出售
大連德記全棧大藥房發行

女界福招募外埠代理店
調經種子 子宮諸病 赤白帶淋 腰腿疼痛 久不受孕
女界福 婦科靈藥
氣血虧損 女療諸病 百發百中 大連德記 全棧發行

婦女靈藥 各藥房皆出售
女界福
長生不老 絕對有效 調經種子
大連德記全棧藥房發行

針灸專家 王鏡湖

本堂應診時刻、每日午前門診午後出診

精於岐黃富於針灸每日所診斷男子傷感四時雜症婦嬰一切險病百藥不效者如經針灸無不手到病除茲將主針各科病症列後

一針中風癱瘓口眼歪斜等症
一針偏正頭疼瘟疫吐瀉等症
一針心腹脇痛反胃積聚等症
一針婦女經閉癥瘕痞塊等症
一針遠年近日各種瘋狂
一針風寒麻木腰腿胃痛等症
一針霍亂轉筋及絞腸痧等症
一針火眼牙疼疔毒等症
一針小兒驚風疳疾氣等症
一針男婦老幼羊癇瘋症

國醫軍醫 高醫堂

學識深邃經驗宏富前在奉多年並創製雙層化積膏活人無算復充警官醫學會長市署技士考醫委員會各職至客冬解職經本堂教請並商會全體介紹出診以活人之初志並將本堂主治傷寒溫疫四時雜症婦人胎產經血崩帶勞病小兒驚癇疳瘡各種疑難大症如往診治無不手到病除神效

雙層化積膏

專治積聚痞塊氣逆脹滿膨膈瀉痢風寒筋骨腰腿疼腫脹小兒偏墜痔瘡貼之立見神效
人見神效 寒心腹腰痛經血勞病白帶
奉天大東門裏志仁堂啓 電話三六六七號

奉送男子五淋白濁女子赤白帶下的 救星來蘇草

男子五淋白濁、女子赤白帶下、倘或頭忽不治、不但身體孱弱、乏嗣猶爲堪虞、市下療治淋症白帶之藥物甚多、惟藥性劇烈者、服之則有倒提內蘊之虞、後患更不堪設想「來蘇草」乃婆羅洲特產、藥性純淨和平、治淋治帶確有特殊功效、本園種植以來、遠近患者爭相索服、莫不立愈、曾奉內務部暨奉天市政化驗、認爲確有奇効特頒給證明書、惟近年來索者日多、不得不酌收藥本、以資挹注、每服暫收大洋七角、剪報來購買一送一、外埠郵寄費加一、患斯病者希速服用、俾能延年益壽、早種子嗣

△上海春暉藥草植物園啓、華北總經理天津東北城角德峰藥社
△滿洲總代理處、奉天西華門外路北眞正稻香村滿洲電話三七四七號

奉天震泰報館

外埠函購須附郵票一百二十六分如匯時匯寫票等大西門內郵局付可也
凡滿洲國內函購者每丸付郵票一百二十六分函案功效證明錄請付郵票二分滿洲國內購買者須交奉天震泰報館天津概不答復
滿洲國內總經理 奉天震泰報館

商部註冊 靈芝商標 天津 馮氏斷癮救苦金丹

中央衛生試驗所化驗全國禁煙委員會張主席題贈(除惡務盡)

天津特別市展覽會得特獎(一百分)衛生局化驗註冊▲社會局出示保護▲直隸省長傳諭嘉獎▲山西省署核准備案▲天津警廳化驗註冊太原警處出示保護▲漢口警處核准備案▲上海商會給證獎勵▲風行海內六十六年(本堂自清同治七年設立)此丹專戒嗎啡海洛英等毒及鴉片煙癮輕者一付用十天重者三付分兩星期用均能和和平平不吐不瀉痛苦毫無於不知不覺中將癮斷淨且飲食增精神煥發已早各省官廳化驗註冊復經天津煙台濟南河間黃沙河卓國昌黎無錫宜化豫鹿紹興等五十七處拒毒會試用成効安著戒除者指不勝數收到各處謝函證明書▲前曾逐日在天津各報披露每付僅收回藥本現洋一元本堂爲補助拓毒起見如蒙各縣拒毒會函購者價目尤格外克已以盡濟世之心外埠函購加寄費

八分或用郵票一百十五分代

本堂發售此丹已歷六十六年非似市上新廣告之假藥騙人者所可比擬是以本堂備有影印功效證明錄如欲閱此廣告附郵票二分當即奉閱

總號天津西馬路宣講所前九十四號 峻芝堂
分號天津法租界天祥市場二層樓上
▲招請外埠經理處
哈爾濱道外正陽六道街口亨得利內 洋行經理
遼寧軍署大街 總經理 震泰報館 電話 中三四一二 日〇六七

洮南

縣署轉令各村長 調查劃省區域 應注意之八項事宜

洮南縣關於劃定興安省與興安分省區域一案參照大同元年執政第十九號敎令科爾沁右翼前旗應該省新劃區域係由突泉縣北之六戶起經過本縣西北放牛山昂伯山孟琴哈達至洮安七十七道嶺以北爲該省管轄是故本縣七區全部劃除六區全境亦去十分之三本縣前雖閱讀政府公報如是記載因未奉到民政部明令是以未便聲明致使人民受驚此次由省飭令調查到縣未待詳查旋派委員來洮聲稱此次奉委調查事宜其界線係依據前令辦理等語查該村等被劃出區域部分究竟境界若何土地面積若干每年納賦若干歲收若干漢蒙人口若干生活狀況如何本縣公署雖有案可稽仍恐未能詳盡將省令調查事項八欵頒發令各村長查茲將其調查事項錄左

一、從來屬於該省之縣區域經敎令公佈劃入興安省之部分其實地如何境界如何面積大小依照地圖詳爲述明

二、各縣劃出部分內之土地所有權及漢蒙民族之分布狀況均應明白記載

三、劃出部分內居住之漢蒙民之人口及其生活狀況評斷敘明

四、記劃出部分內之行政狀況並劃出部分內之財政狀況

五、劃出部分內年度收入與全縣每年度收入之比較率(民國二十一年度及大同元年度上半年)

六、劃出部分內年度支出之比較率民國廿一年度及大同元年上半年

七、劃除部分所餘之形勢及漢人農民之占有面積人口及其他應行調查事項均應記載

八、除前記各條外其他參考資料亦應記載之

双崗發現叛兵 守備隊往剿 叛兵相率竄去

洮南前洮遼軍第三支隊叛兵三團於本月十二日在双崗子附近發現叛兵七八十名在該處一帶盤踞該叛兵之第七團經王司令官遣散後八九兩團行方不明八團四連前曾一度發現在邊照站西方流連現亦無踪跡日昨下午三支隊叛兵發現七八十名意圖盤踞開通刻經該縣之守備隊往剿該叛兵相率往西南方竄去云

白城子馬姓婦 一胎產三子 縣長賞洋五十

據白城子來人云該城大南門外住戶馬有枝妻焦氏現年四十一歲身懷六甲已滿日期於月之十三日早十時許該焦氏自覺腹中作痛知將臨盆故請得某女醫士到來至十一時產生一子該婦尚覺腹中疼痛又產生一子不久又生一子始覺身清腹快計所生之三子長者面紅次者面黃又次者面白端方魁偉精神壯旺當時往觀者絡繹不絕至十二點鐘後方報知南門分所轉報警務局

吉林

滿洲中央銀行 吉林省分行 紀念日放假

滿洲國中央銀行吉林分行劉燏芬理事茲以日前爲銀行紀念日遵章應行放假以資紀念該行當即放假一日至日昨已照常營業云

新高等法院長 王允淸就任

新任高等檢察廳李文蔚院長業已調升所遺吉林高等法院院長遺缺已由司法部委王允淸接充以專責成王新任院長已於日前到院接篆正式視事除呈報外並函知省垣各機關一體知照云

警察廳考試 醫士已揭曉

吉林省會警察廳春季考試醫士已於日前在該廳召集各報名醫士命題考試結果詳閱各科試卷查與試者共計九十餘名而合格者只錄取劉文秀等三十七名已於日昨明令揭曉隨時發給行醫許可證以資憑照云

稅務監督署 調委稅局長

吉林省稅務監督署啓采如署長現以榆樹縣稅捐徵收總局局長出缺職責綦重關係稅收未便虛懸已於日前明令調委磐石稅捐局長臧憲接充遞遺之缺即委李作新接充以專責成各該局長當即拜命前往履新云

孫實業廳長 公畢由京返任

吉林省長公署實業廳廳長孫輔忱氏前者因公親赴新京茲已事畢責任攸關未便滯京孫廳長遂於昨日由京返吉到廳照常視事云

郭憲兵大隊長 已由京返任

吉林憲兵大隊長郭瀛氏日前赴京辦理隊務頃以公畢郭大隊長遂於昨日遄返吉林云

田契稅限期處罰

吉林永吉縣臧爾壽縣長現查該署徵收本年田契稅等前曾通令追納迄今仍有延未納稅者長此以往殊屬有損稅收未便再延該署又於日前通令統限於六月底照章納繳田契稅如再逾期定即處罰決不暫緩勿謂言之不預也云

司令部調查車馬

吉林省警備司令部現以各部隊業已遵令先後改編就緒所有各該部隊應有之車馬數目毛色急應調查以重軍需司令部遂於日前通令各旅團營連等速將車馬數目照表塡報到部勿稍延悞爲要云

延吉

受氷雹災區農民 再行播種無籽 由財務局貸欵救濟

延吉縣街附近曾受雹災已誌前報現一般農民因田禾既已受災多行播種但農民種籽無存以致束手者亦復不少由縣財政局對受災區十七村落已貸出大宗欵項以救濟云云

保衛團已改稱 爲警察大隊

警務廳鑒於各縣保衛團章制不合令一律改爲警察大隊受警務局長監督與指揮其原任之保衛隊長改稱警察大隊長正隊長改爲中隊長隊附改爲分隊長云

金州

愛國婦人會 支部評議員

現下設立已成之愛國婦人會金州支部該選內山大和田民政署長夫人與中富農事試驗場技師夫人爲該本支部評議員之囑託云

臨江

將入夏匪勢猖獗 城鄉民衆恐慌 友軍出發三道溝南崗一帶 實行剿捕藉防漫延

臨江自入夏以來一般宵小百般猖獗不但鄉村民衆不堪其擾而城內又有一夕數驚若不設法速剿實將有去歲事變發生之情形友軍爲實行援助振救民衆計特於月之十日派○○隊長佐藤氏帶隊○○名携帶機關槍數枝赴三道溝南崗及義河馬一帶實行剿捕究竟匪能否接戰容訪再誌

水上警備船隊長 蒞江拜訪各機關

臨江鴨渾兩江水上警察局警備船隊長坂元政盛君於月之十日乘自備江輪由安至輯到臨在水上警察局下榻稍爲休息午餐後經副隊長邢秉彝君引導至日滿各機關拜聞拜訪畢回局視查一切云

總局批准新編 山林警察隊 保護採木公司

臨江採木公司成立以來業已數十餘年所有木廠案在深山密林之中設備以便採伐各種木材前雖有跳樑小醜騷擾係由公安局臨時派隊保護自去歲事變後地方各機關槍械均被匪軍搜邏一空地方自顧不暇而採木公司分局長王英璽君有鑒及此特組織保護隊派黃均傳氏爲隊長然該黃中隊長雖負責保護各隊兵均無完全槍械而且子彈缺乏是以自入夏靑紗障起之後在深林藏匿之胡匪全行死灰復燃干百成群三五道溝將採木公司本廠之工人完全趕出是故該分局長王英璽氏及木村局長電稟總局協商木業會成立山林警察隊總局派指導官淺木森幸滋臨與警察大隊長趙金山接洽不日即組織成立云

兩女被綁去 父母終日啼哭

第三區富源村轄境小南崗住戶王姓者夫婦年近六旬無子惟有二女均年將笄尚未出聘自去歲事變時該家屢遭匪亂衣物均被搶取淨盡自本年入夏以來匪等又至强索並謂該王某汝二女能値千元隨行綁去現已數日未聞下落王某夫婦啼哭而已嗟呼世道之變遷耶不但人心不古而胡匪竟如斯猖獗作斯等敗類之事不但當局者應速剿捕而彼同類者亦當禁止此無人道之行爲鄉村有笈笄之女者局其愼諸云

貸欵通融之辦法

縣長劉維淸君於春間即奉到上憲恩施貧民命令頒發貸欵三萬元以便接濟一般無衣無食無力春耕之貧民以便農作是以該縣長自奉到該令以來即組織貸欵委員會通令全邑各區法團首領赴城領取及至各區村長副至齊一再開會討論因手續不合實行停頓各區代表均敗興返回近聞上憲又令分放手續准其通融辦理分放完備呈報等因該縣長奉令後隨又令農會長通知各村代表地照赴城領取云

瓦房店

碧流河沿岸 已配置警隊 防止匪徒竄擾

復縣警察第一大隊長顧子元氏現因滿日軍警由鳳城岫岩等處進剿東邊遊帶悍匪恐一經接觸難免潰逃各地擾亂治安故爲防患未然計特將屬下軍隊配置於碧流河沿岸以防逃竄想顧隊長如此鎮守則匪人欲窺寸進豈可得哉

友軍行炮火演習

於客歲六月六日匪軍入城盤踞之日當夜即被友軍開炮擊潰退作成鞏固之國基民衆得居王道之樂土然國基雖已鞏固深恐胡匪擾援友軍仍坐鎮助援今當新國肇基二年友軍守備隊福崎福留兩隊長爲客歲國基定日特協商縣局長佈告商民表演炮火作一週之紀念是以於當夜半一時許開槍聲四起機關槍開始進攻繼則炮聲隆隆至四時天曉方回

伊通

四五區北山迤帶 竟有二十七股 城外及二三區票案迭出 淸匪安民會議決定痛剿

伊通城邊東西北門外日昨連也夜發生胡匪綁票及火燒事主案三起而二三區之嗣家屯趙家屯十二三日又出股匪白晝明出勤票事件被害者十數家本邑馬縣長據報於今十四日在署召集邑軍警團官長並邀駐軍友軍大開淸匪安民會議訖不日定大舉剿匪但伊通去歲前年兩次破縣商民盡成驚弓之鳥養成匪人覬覦之心冬春以來雖經多方剿捕漸呈小康近來草高林茂樹葉關門到處又有匪人天然隱身之屏藩是以不逞份子利用時機互相圖集蠢動茲據一般傳說縣境四五區北山迤帶有名者竟有二十七股之多實屬駭人聽聞現下匪等爲避官方擊捕大多數晝伏夜出或夜聚明散且匪人利用零散時或呼應圖集殊難擊剿然轉眼靑紗帳起匪人又塡影身爲患實深甚望當局乘此時機調大軍一方包剿一面行嚴格之淸鄉庶可有濟否則際此生活困難挺而走險愈染愈多再證以過去二年事實將演成一種買賣式慣例之胡匪如此則伊城之治安前途不堪設想望省方當局對伊匪患宜下最大決心勿以等閒視之則伊民幸甚亦國家之福利

莊河

稅捐分關成立 頒納稅佈告

滿洲國成立以來對於關稅辦理極臻完善於各要港均設分關莊河向無稅關一般商民納稅殊感困難自今春莊河分關草創時假參事會辦公室辦公近已另行租房遷移於十二日舉行成立式由分關長長妻氏假洪昇樓宴請各界杯觥交錯賓主盡歡頗極一時之盛並出示通告俾便商民明瞭納稅之章則據云爲佈告事由大同二年六月十三日起輸出糧石按照海關發出佈告之日日按估價呈遞報單一律照章辦理各稅則規定列於後記光粳子一百斤五元大花生九元小米六元高粮二元七角包米二元四角小綠豆六元靑豆五元以上均係國幣

十字會張股長 調查莊分會

滿洲國紅十字會復縣分會交際股長張永生君奉總會令於十四日午前來莊調查河分會有否不合王道情事暨內容狀況職員優劣並指導應如何進行

本溪

二五區發起 募欵賑災氏

本溪湖縣二五兩區事變以來受匪徒蹂躪十室九空一家骨肉流離失守幸經友軍義師出動跳梁斂跡小醜失踪人民得慶安居然自經災害衣食不完行住困苦哀鴻遍野難民處處稍具仁念者無不惻焉心動二五區等人乃發起募欵賑濟災民已呈報縣當局想仁人君子能必傾囊解囊云

劉警察署長 令搜捕匪類

莊河縣城自事變後即安堵如故警察署長劉倬甫君因恐小醜乘隙爲防微杜漸計十三日午前令各分所長率同警士舉行大搜查凡有形跡可疑者即帶署詢辦並令由各鄉村新搬來之戶出具保證暨各戶不准擅留閒人以防患於未然云

綏化

綏二旅司令部 添設軍法處

綏化縣駐軍二旅司令部因擔任防務職責對於剿捕事項異常繁多茲奉上峰命令添設軍法處一所專爲審理一般違法嫌疑匪犯以明眞僞起見查該處長業委孫憲祖擔任云

憲兵隊長招集 各機關首領 商救濟災黎事

綏化縣駐軍日本憲兵隊々長相川晴治自蒞綏以來對於地方應興應除頗加整頓不遺餘力茲於月之十五日招集各機關重要人員齊集該隊討論地方可行可免事項並設法救濟災黎等件於午後三時始行罷會云

鞠局員升副隊長

綏化縣第一分局局員鞠興國氏自到差以來對於職務頗稱認眞晝夜巡查不遺餘力因守衛隊之人整理茲於月之十四日業將該君調充該隊副隊長以資協助所遺局員缺風聞

黑龍江

特務機關長 乘飛機赴京 出席宣傳會議

江垣儀我特務機關長爲出席軍司令部之宣傳會議並爲接洽其他要件定十三日乘飛行機赴新京預定十七日歸來此外關於上項會議當地○團司令部情報班寺田大尉亦擬出席云

於南營打靶場 演實彈射擊 官警與憲兵 約二千餘名

省會公安局於本日(十二日)在南營打靶場演習實彈射擊其參加者計公安局員八百名龍江縣公安局員五十名憲兵人員約計二百名再加以齊克路警務團員總計不下一千二百名之衆計分五日射擊實爲江垣破天荒之盛舉也

瑣聞

△女招待被解雇

(哈爾濱)警察當局頒發取消女招待之命令以來其限期以十四日爲止十五日即一律肅清越期查有抗命不遵者即嚴重罰辦在此數日內各煙館飯館之女招待十分之七八已被辭退即全以女招待爲招徠營業之工具者聞亦於十四日令其回家觀望風色如果有不遵命令者或當局不爲罰辦時即仍令回櫃服務以此視察盛極一時之女招待或能至此壽終云

△招待改爲執事

(哈爾濱)自取消女招待之命令頒發以來各煙館之營業已漸次衰頹尤以屆期中之十四十五兩日賣項多一落千丈各煙館執事人以長此虧賠將來難免淘汰因之遂改變方針將素日有客最多之女招待仍爲留下另報戶口僞充執事人眷屬以避官廳耳目但對於煙客仍爲招待燒煙目下此種辦法者甚多將來縱續效法此種辦法者亦必不在少數女招待名義上旣進升一級實際上不知能承辦女執事之職務否

△煙館代表會議

(哈爾濱)本埠韓人煙館代表團前在小賣所立時成非常活躍嗣見當局無取締之形勢遂亦自行沉消茲據某煙館韓人傳出消息該代表團以此次當局締禁女招待即爲締禁煙館之先聲對禁止女招待雖不便反抗然爲維持數千韓人生計起見不得不未雨綢繆故昨(十四日)午後四時在朝鮮民會召集代表團會議研究將來應付之策至議決內容如何因彼等頗守秘密此時不容發表

△誣良致干反坐

(開魯)城內住戶王文斐妻吳氏過門來生有一女年七歲夫婦間向稱一和睦小家庭焉不料好事多魔該王之岳父賴起歹心于前嫁女另門改嫁不意其事未果乃想最後手段誣其婿爲紅槍會業經蒙古駐軍拿捕在案遇天相吉人其七歲之幼女跑至縣署跪堂喊冤該署張漁亭承審準狀當赴蒙古駐軍部根究屆直果不曲黎庶立將王文夫婦釋出而誣良爲匪之吳某卒實鐵窗風味世人存心不善者可不鑒諸

△生命保險支店

(延吉)日本愛國生命保險株式會社近日派來日鮮人社員三名勸募大小股社員該社爲擴張社務起見在本埠設立北間島局子街愛國生命保險株式會社支店暫委三盛泰粮店主任朴泰範爲支店主任不久即實行勸募云

△唱影觀衆擁擠

(郭家店)本月二十日正開演唱影其觀衆聽唱影人衆多場中集滿擁擠不開非常熱鬧人山人海午後八時開演至十二時而止唱影改良聲音所演紅男綠女如電影一般實有一番趣盛況云

△大仙大展妙法

(鐵嶺)康平縣東孟家窩堡青龍山有猫五大仙修行多年驗然大展妙法施舍靈丹妙藥普救世人有多年老病等等痼症來山求之心誠則應服下即愈日盛一日名揚四方遠近百里均來求藥終日男女老幼紛紛群集遠望香煙焰天近視靑山可觀求藥即應遂隔紛繁如此靈應世間罕有云

△飯館煥然一新

(鐵嶺)廣裕街餡餅粥飯莊及特別餃子館自開設以來營業十分興隆頗爲一般所嘉許故又重修門面另關單間前後屋宇均加修整明窗淨几煥然一新並聘名庖調和五味前後招待均特別謹慎每日車馬水龍絡繹不絕大有應接不暇之勢

△小偷光顧學校

(鐵嶺)縣立師中學校于去冬去失銀眉數架已誌前報忽於昨日聞該校美術教員劉洪斌君談該校於前日晚又丢失學生徽衫數件並將成績室內銀眉及各項成績品等拋棄院內然後將玻璃軋碎及値更人聞知賊已越牆逃去云

△產科醫院開幕

(扶餘)本邑有某姓二女者因見於縣內缺乏產科專門人材以至產婦受苦時或發生性命之危險此種穩婆(卽收生婆)本縣俗稱老牛婆有害婦女界之生育非淺彼等有鑒於此爲救濟婦女界起見乃設有專門產科醫院設立於本邑南大街聞該女士等自遼寧某產科醫院卒業學術精良並佈告招產科學生以資擴大產術云云

△雷劈古楊奇聞

(瓦房店)埠北萬寶河子屯于本月十四日午後二時間天忽油然作雲沛然下雨隨而霹靂一聲震動屋瓦及雨霽視之則吳姓門前數圍之古楊覺爲之一劈兩半此是否如科學所云觸電或爲鄉愚所謂龍抓妖物所致則統未敢斷定云

△好事未遂身死

(瓦房店)舊縣城東大劉家屯居民劉以忠家道小康務農爲業今定於古曆五月十九日爲子迎娶鄰村孫大有次女爲室詎天公不佑竟於喜車返回之途中被巨石阻翻致將新郎耳根處撞一窟窿嗣因血流不止當晚即死去云

△難婦乞討可憫

(松樹)本驛西南屯日昨午後二點鐘許有一難婦携有四五歲嬰孩乞討其情極爲凄慘一時圍觀者如堵多增以食品王某見之助小洋六角該難婦携物感謝不置而去

△少婦淫奔不返

(營口)本埠周家平房住戶魏毀于前年以大洋數百元聘娶本埠老爺廟前開棄床綦某之女爲兒婦不料該婦過門以來素不守婦道時常假歸寧爲由竟與情人以敘舊好魏家本係鄉愚知之亦不敢管束任其所爲今春該婦歸寧迄今屢催不返該婦上月間在其叔家附近原姓大坑與情人正在野合之際不料被警撞一對狗男女抓獲經綦某運動一般風流花案方告一段落又一叔縱其姪女淫蕩無所忌憚伊不時回婆家好好安度抑知是何心哉查魏家本係鄉愚忠厚又乏資斧無力與綦某興訟聞者無不代抱不平云

△商會重修廟宇

(營口)本埠商會現查天后宮東西鐘鼓樓及老爺廟山門坍塌不堪誠有壓傷行人之危險昨特招工投標將其拆倒重新建修以壯觀瞻云

上海 韓奇逢黑鷄白鳳丸

黑鷄白鳳丸主治功效、經血不調、或久患小產、腹內有塊病者、成夜不安眠、睡多夜夢者、或行經血色不正、或紫、黑塊及淡紅者、氣虛以致咳嗽痰喘、時愈時犯、如同未病、因生氣或房事所傷、以致血崩漏帶、結婚數年、從未生育、患經血各病、服之可謂效力絕大、萬試萬靈、雖老婦服亦能生子、育子宮寒冷、百發百中、速服此藥、婦女第一神藥也、或年久之白帶、有立桿見影之功、以湯滋雪之效、每購服一試其功力便知

定價每打五十元每盒五元

外埠購買直接向各分公司可也

總發行上海英租界芝罘路七十八號韓奇逢公司 全國公司五十餘處

北平西單瓦市一五二號韓奇逢藥房無限公司

天津法租界三十三號路義善里一號韓奇逢藥房無限公司

哈爾濱道外萬國車票隔壁韓奇逢藥房無限公司

瀋陽馬路灣大紅樓西頭韓奇逢藥房無限公司

新京西四馬路拐角口韓奇逢藥房無限公司

營口惠海樓操塘街韓奇逢藥房無限公司

瀋陽有聲電影院 (四緯路 七緯路)

六月十八日至廿一日 星期日至星期三

劉別謙導演 麥唐納 薛發黎合演

璇宮艷史

這套在津滬各電影院都打破一切收入紀錄的轟動世界香艷名片——璇宮艷史最後由敝院用盡九牛二虎之力以重資租到與諸君見面了

諸君們!如果看到「璇宮艷史」這個片名而不知是近年來最偉大的名片者、請不必來看

(薄利多賣主義)片租雖昂、但不加價

(買)優待券(書)

閱者諸君家家宜備此書預備也水也風巒頭指迷查本堪輿專書金票均可郵免收郵費且優待機會難逢

均請惠鑒人人可看勿庸風鑑只要下犯一書係何玉原價四圓現票不收買書如另贈羅經解定欲購從速可也 奉天省城內

秘本(堪輿)專書 巒頭指迷 大減價

巒頭指迷減價出售先人殁後安葬吉地冊先生之遺賣兩圓郵費加一如同時附帶此部藉資參考

風水指南百部爲限入土爲安即爲孝全若稱爲秘一國幣券不但而示

關東印書館謹啓

戒煙

快法二日 百病不犯 癮病齊治 入院方便 忌好之後

慢法七天 精神照常 最爲完善 不受痛苦 如再吸煙

安全忌好 辨公隨便 老幼皆宜 不想吸煙 嘔吐心煩

看護周到 戒費極廉 函索簡章請付郵票

奉天省城大西門外 振華醫院

惠通行出帆

- ▲利通號 ●開往芝罘威海衛仁川 六月二十日
- ▲泰康號 ●開往芝罘、西口 六月 日
- ▲神祐丸 ●開往安東 月 日
- ▲福壽丸 ●開往芝罘 六月廿二日
- ▲照國丸 ●開往門字今尾 六月廿九日
- ▲北海號 ●開往天津 月 日

惠通行 電話六一一八、三八五一

大阪商船出帆

- ▲河南丸 ●開往天津 六月二十日
- ▲日東丸 六月廿七日
- ▲正龍丸 七月四日
- ◎河南丸 ●開往橫濱(掛今治) 六月廿五日
- ▲日東丸 七月二日
- ◎甲子丸 月 日
- ▲烏拉爾丸 ●開往門司神戶大阪 六月廿一日
- ▲香港丸 六月廿五日
- ▲斯利丸 六月廿七日
- ▲貝加爾丸 六月廿九日
- ▲亞米利加丸 七月一日
- ▲哈爾濱丸 六月廿三日
- ▲特克馬丸 六月廿四日
- ▲西亞得爾丸 六月三十日
- ▲盛京丸 ●開往上海福州基隆高雄 七月三日
- ▲長沙丸 七月十五日
- ▲福建丸 六月廿一日
- ▲關東丸 ●開往紐育 月廿八日

◎印下載客

大阪商船株式會社大連支社 電話四一三七番

阿波共同汽船大連出帆

- ▲十六共同丸 ●開往芝罘威海衛青島 六月廿三日
- ▲廿八共同丸 六月二十日
- ▲卅六共同丸 ●芝罘威海衛仁川 六月廿四日
- ▲長山丸 ●開往天津 六月廿九日
- ▲長山丸 ●開往仁川鎮南浦 六月廿三日
- ▲十八共同丸 ●開往芝罘 六月二十日
- ▲第十六共同丸 ●開往營口 月 日

阿波國共同汽船株式會社 大連市山縣通 大連支店

奉天出張所電話三九一四番 新京出張所電話二一三九番

大連汽船出帆

- ▲大連丸 ●開往青島上海 六月廿一日
- ▲奉天丸 六月廿四日
- ▲長春丸 六月廿七日
- ▲天津丸 ●開往天津(塘沽止) 六月廿二日
- ▲大湖丸 六月廿一日
- ▲長平丸 六月廿四日
- ▲天汐丸 ●開往安東 六月廿五日
- ▲山東丸 ●開往奉崎基隆高雄 七月七日
- ▲山西丸 六月廿八日
- ▲龍平丸 ●開往龜口 六月廿三日
- ▲河北丸 ●開往新瀉伏木敦賀 七月三日
- ▲遼河丸 ●開往芝罘淸津雄基 七月六日
- ●開往大阪神戶(營口出帆) ▲煙台丸 六月二十一日

大連汽船株式會社

專屬貨客經理店 大連市敷島町永和公司 電話七八六八・七二七五

阪神航路專屬貨物經理 澤山兄弟商會 電話五二六五、四六八一番

台灣航路荷客取扱店(大連敷島町) 丸二商會

乘船切符發賣所 大連伊勢町 ジヤパンツーリストビユロー 大連案內所 電話五五五四番

政記輪船出帆

- ▲有利號 ●開往安東 六月廿二日
- ▲昌利號 ●開往芝、青、港、廣 六月二十日
- ▲安利號 ●開往芝罘 月 日
- ▲永利號 ●開往芝罘 六月廿一日
- ▲增利號 ●開往青島 月 日
- ▲成利號 月 日
- ▲英利號 ●開往龍口石虎咀 月 日
- ▲宏利號 ●開往安東 月 日
- ▲廻安號 月 日

政記輪船股份有限公司 電話 四一四一番

日淸汽船大連出帆

- ▲唐山丸 ●開往上海青島 七月八日
- ▲華山丸 六月三十日

包戒鴉片 負責斷癮

五大特點

- 戒法簡單 ◎不受各種痛苦
- 戒煙期內 ◎不悞所作事業
- 戒藥功效 ◎不傷腦力神經
- 戒煙原料 ◎不犯習慣等弊
- 戒除之後 ◎不能再想吸煙

戒法另有簡章函索即寄

診療 內科 外科 眼科 淋病科 ◎花柳皮膚科 ◎婦人小兒科 ◎耳鼻咽喉科

奉天大西關大街路南 庚午醫院

短期養成打字人材 日文打字班招生

簡章函索即寄 六月十五日截止 各機關法團如有需要日文漢文英文打字員時請隨時與本校函商

奉天打字專門學校 校址、奉天省城小南關成承中學對門

老藍刀牌香烟

良聚吸藍牌增笑樂
朋首老刀可談之々

CG-183

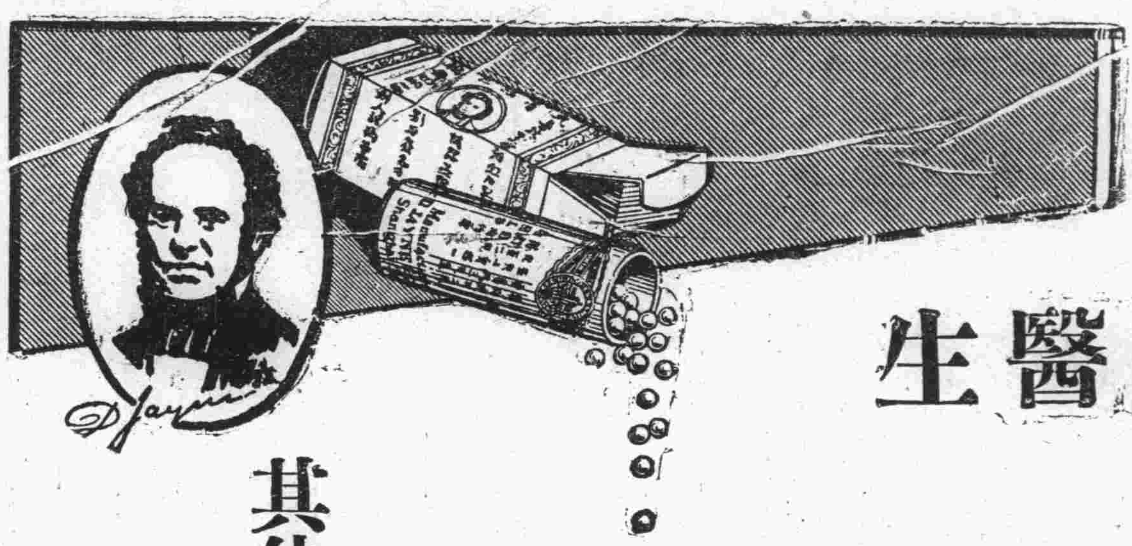

燕醫生

紅血丸

補血 補精 開胃 健腦 男婦 老幼 四季 咸宜

去風藥酒

(即霍亂吐瀉藥)

其他家用良藥

潤腸開胃 燕補丸
化痰益氣 除痰聖藥
諸般腫毒 引病出外藥
清血解毒 解血毒藥
潤肺止咳 止咳片

各大藥房均有出售

總經理

英商老晉隆洋行

東三省分行瀋陽大西邊門外（日長電話二九五二番）

双美人牌白粉之……
潑剌化粧美與
馥郁之芳香爲
近代女性熱烈贊許

雙美人牌面粉

白色・肌色・水色・桃色

FOOD PRODUCTS

美國迪爾孟牌各種罐頭

DEL MONTE PINEAPPLE
luscious slices

DEL MONTE ASPARAGUS

DEL MONTE PEARS

滿洲特約店

新泰洋行

大連監部通七四 電話四八〇三番

大連 即將正式頒與許可 西崗設立夜市
豫定於七月下旬中開幕 南北大街頓添一番熱鬧

大連西崗新開大街、興辦夜市、而期繁榮地面、由大連西崗商會、計畫設立向小崗子警察署、及關係官廳、提出願書、請求認可、當得小崗子警察署長及保安係主任之同情、銓議多日、業已有具體的案、內定許可、而俾發展地方、現正在關東廳保安課、對於命令條項研究中、故其許可頒下期、即在三五日中、刻西崗商會、正在設備一切手續、至於電燈問題、似已解決、半由電氣會社負擔、半由商會方面設法籌劃、對於一般加入設夜市者、尙未收取押金等、現既得有許可之實情、即可開始辦理一切之手續、急速設置電燈、在七月二十三日之大連市大博覽會開幕期前、或大會期中開會、以繁榮發展地方、故西崗子商會當於今(二十日)明(廿一日)召開全體董事會議、商議開設辦法、並所關于電燈及一切設備事有商議決定辦法後、即當在着手設備一切、豫定在七月下旬、準可開始西崗子之夜市、至於西崗夜市之區域、先在所關之南北大街試辦、在成績良好之後、再在其他大街、亦未可知、據小崗子警察署、志岐保安主任之所談「西崗夜市之設立請求許可、本署甚表同情、而同時土木課方面亦贊助之、現已有許可之意、刻在本廳保安課、正考究命令條項中、如無他事故、不日即可頒下西崗夜市之許可」云云

麗睦堂會長 宴謝各親友

大連西崗商會長、福順義銀號主人、麗睦堂氏、因其四公子永煥君、前在天津與翟女士結婚、玆者麗永煥君、率新婦返連省親、麗氏假此期、特於六月十八日正午、設宴於泰華樓、召請各界親友五六百人、席間由麗氏致簡單之詞、大意爲「小兒永煥在天津結婚、蒙諸親友贈賀、實爲感謝、玆當小兒等返來、便邀請親友、於此盛暑百忙之時、得各位光臨、尤深感謝等」、次由劉煥彥君、引麗永煥夫婦、沿席敬禮、宴到下午二時半始行散會

馮總長返京 各界到站歡送

巡視沿線司法情形、便道來連之馮司法總長、在星個浦公館休息三二日、並在大連各地瀏覽風景等、乃於昨十九日晨九時大快車、偕其秘書副官等返京矣、當時有麗睦堂西崗商會長、許德年西部大連商會長、周玉蒼副會長、劉召卿劉煥彥氏等到大連車站相送云云

東寧縣被匪蹂躪 居民痛遭塗炭
救濟災民委員會呼籲賑濟 函懇大連市商會援助繳捐

大連市商會、玆接到吉林省東寧縣、救濟災民委員會公函、計開

「逕啓者、本年三月十日至十三日、大股胡匪、連次攻陷東寧、炮火之下、商民橫遭屠戮、房屋貨物、復被縱火焚燒、精華、半歸烏有、死傷流亡、慘不忍睹、眞空前未有之奇災也、玆經地方商農各界、發起救濟災民委員會、幷承縣長參事官、極力援助、成立救濟災民後援會、除募捐、繳欵、賑濟、聲謝、等辦法詳載捐冊不叙外、謹備捐冊一本、函達台端、務希多方設法、廣爲勸募、以期集腋成裘、共襄善舉、不勝盼禱待命之至、此致大連市商會、台鑒」

東寧縣救濟災民委員會啓事於下

嘗聞救災恤民、乃仁者之用心、濟困扶危、爲吾人之天職、本縣自本年三月十日至十三日、被匪兩次攻陷、通衢備悉作戰場、軍匪相持、亘四晝夜之久、幸得友軍及警察隊、極力抗拒、奮勇殲除、城內始安、詎料槍聲甫息、火災又起、延燒中南各大街、及火磨街一帶、一時火焰蔽天、哭聲震地、全城混亂、良莠莫分、凡經匪佔之區、悉成瓦礫之地、共燒毀民房商號及大建築物五六百間、農商損失數逾百萬、物質精華、半歸烏有、而商民之焦頭爛額以及死於流彈者、尤不知凡幾、以此蕞爾小城、竟受如此奇災、亦云慘矣、然而匪衆雖去、仍盤踞於四鄉、攻城之念未息、綁掠之事時聞、人民一夕數驚、軍警通宵戒備、祇因兵力單薄、僅能守城、不能出外搜剿、以致匪氛日熾、痛苦日深、商號十室九空、牛馬宰食淨盡、春耕無力、避徙無資、食無一餐之糧、居無定之所、老弱者餓殍載道、少壯者流離於途、悽慘之情狀、實從來所未有、溯自十八年俄亂之後、百物凋敝、民生未蘇、今復遭此空前浩劫、致令全邑重罹塗炭、哀鳴遍地、觸目傷心、已饑已溺、何忍坐視、爰組織救濟委員會、幷附簡章數條、用作將伯之呼、冀達成裘之望、尙祈仁人君子、慨解義囊、共襄善舉、數不論乎多寡、事有賴於衆擎、涸鮒將枯、望救孔急、謹代呼籲、此啓

大連市商會、對此正在考慮中、以市面蕭條、而連埠一再有此等募捐事宜、甚爲困難、當對之簡單答覆云

保障博覽會期中安全 豫防發生惡疫
大連警署通令派出所注意 六月十六日按戶訪問疾病

於滿洲大博覽會開會期前、大連各警察署衛生係當局、爲期徹底保障博覽會期中、無惡疫之襲來等、曾一再開會討議之、即關東廳衛生課爲此亦曾單獨招集大連警察署衛生主任、開會指示一切、更大連市內關係重要之大連署、小崗子、沙河口、三警察署、又定期於每月舉行例會、以研究各要各項傳取聯絡等、面期萬全、玆者大連警察署石井署長、爲恐例年猖獗之虎疫等傳染發生、於積極研究豫防策之下、於十五日特向各派出所、發出注意書、使派出所人員、勤於戶口調查、凡有患疾病者、不可隱遺、有傳染病者、尤當急速報告、就中對於國人之傳染病、發見豫阿防疫、要徹底的取締等、因之各大連警署管下各派出所、自六月十六日起、已分別開始防疫時期、除調查戶口外、對於疾病調查、戶別訪問、又當每月施行之云

被救者已幸得不死 救人反致喪命
劉吉萬王子金爲糞尿所溺斃 長嶺子車站附近糞池中慘劇

語云、一失足成千古恨、故於各種危險工作、及危險嬉戲等、均要加十二分的小心、而免有殺身之禍、玆者旅順民政署管內、長嶺子車站附近、有長三十七尺、寬二十五尺、深十一尺之糞池、於六月十八日上午八時、有同地方附近劉家屯人、劉吉祥(二十八歲)劉吉萬(二十二歲)兩名正在作業中、劉吉祥因未加小心、竟失足落在臭氣難聞的糞池中、劉吉萬見其兄落在池中、正待救助中、劉吉萬亦奮不顧身、向前拉救、不幸亦同一的落在大糞池中、於大呼求救的時候、有王子金(二十九歲)者發見亦往救助、又不幸亦與劉吉萬同一的落入臭糞池中、此時附近人等、亦均知曉、比及多人前往、以草繩救上、劉吉祥一人、依人工呼吸的結果、得慶更生、彼爲救劉吉祥之劉吉萬、及

比從前寬至三倍 火車站大擴張
驛前之廣場道路全展寬 全部工事不日即可告竣

大連車站新築之同時、由該驛至日本橋之道路擴張問題、爲市民間早所希望者、交通取締當局之大連警察署、已對滿鐵道部、聲述必須擴張該處之道路、於去月十五日大連署之楠田警務主任、滿鐵鐵道部笠井技師、池田大連保線區長訪關東廳土木課協商後、將驛前大事擴張、比舊站寬出三倍、在廣場之中央、設圓形花壇、目下各項工事、即可完成矣云

向滿洲國財政部再遞 減稅之呈請文
促請當局者早速實施 大連市商會董事議決

大連市商會、爲向滿洲國財政部、要請減輕大連關稅事、因多日未接到右財部的批示、故再作成呈文、於六月十七日晚三時、開全體董事會議決、即日再發出促請當局實施減稅等之公文書、昨十九日、將前日本報披露之公函、稍加刪改即行發送矣

外人來連視察滿洲國經濟

乘於十七日入港之阿美利嘉丸、視察滿洲國經濟之二外人來連、一爲瑞西之商人、一爲德國人技師、爲求入滿洲國之販路、豫定於四週間調查完畢後、再赴上海

小崗子發現不穩之文字

大連各警署、於注意衛生、防止惡疫、與治安等事、不遺餘力、大費苦心、不意於嚴加豫防、努力防禦一切中、突於十四日、在小崗子管內、發見不穩之文字「勞工群衆聯合起來」又「工人呀殺敵」巴一等字樣、小崗子警察署、因恐有不良惡徒、潛居市內、目下正在努力搜查犯人中

運動大會閉幕後再開 網球聯賽大會
更舉行第一屆籃球聯賽 馮總長贈與優勝大銀盾

大連青年會、近十餘年來、對於教育的設施、及體育的提倡、都是盡力工作、雖然因爲經費所限制、仍賴紳商各界熱心的精神及物質的援助、諸般事業、乃得舉行、如事變後、在本年五月二十八日、得舉行盛大的連埠國人第十一屆陸上運動大會、並第一屆全滿陸上競技大會、且收得有最良好的成績、此點足證大連青年會委員、以及職員人等之努力、及各界的實質援助、雖因經費不許、而仍能奮鬥得如此之收穫、亦實大連青年會、前途發展之好現象也、按大連國人、不乏仁人善士、對於各種慈善事業、及宗教事業上的捐助、很是熱心、亦很肯解囊助成各種善舉、今當滿洲國之新興、大連青年會、在連埠正當對於國人的教育事業等、要充分的去提倡及設施、於此同時、因經費缺乏之大慈善爲懷的仁人、亦深希望、各界依其助成連青年會、及其他事業的熱衷、來實力援助青年會、則青年會自體的發展、亦即連埠國人全體之教育不足、以補救官廳公學、級小學校、如最急務的擴張初級小學校、以免國人學子、卒業於初級小學校、而無升學的學府、這是滿洲國新興後、大連市國人施設方面、最屬重要的事業、幸大連市國人、其速自覺、青年會方面幹部、其速努力、則於努力奮鬥急起直進之下、可使連埠國人方面的教育、有大發展之希望也、故大連青年會、現雖因經費困難、仍努力興辦各種體育事宜、玆於運動大會閉幕未幾、及特舉行國人第三屆軟式網球聯賽大會、會期當在七月十六日前後的星期日、各種事宜日內、即當開始籌備、刻州內各希望參加團體正待青年會發表、得早日報名、每年得大連市東西各商會的援助、本年當仍依前例舉行、盛大的聯賽會也、在右網球聯賽舉行後、即接連舉行州內國人、第一屆籃球聯賽大會、於七月中旬、當開始籌備、會期則在八月末旬、或九月初旬、對大連青年會努力提倡體育、深爲贊許之滿洲國司法部總長馮涵清氏、當此次來連、於青年會主辦第一屆籃球聯賽大會、爲獎勵起見、特允贈與同聯賽優勝大銀盾一座、俾提倡連埠之體育、馮總長於十九日晨九時大快車返京、記者訪總長於車中、據馮總長所談

此行因巡視各地司法、便道來連、休息一二日耳、對於大連青年會主辦籃球聯賽事、因提倡體育、爲強國強身的要素、實深贊成、滿洲國將來之體育發展、正自遠大、玆爲獎勵計、贈銀盾一座、況個人亦屬連埠市民、對於大連的體育、更有關係、今後對連埠事業中、力之所能者、當然直接間接援助之

公小學校建國運動會 會場中之花絮
西公與沙公足球賽二對一 參觀之淑媛午后特看踴躍

大連市與關東州學校體育聯盟、及關東廳體育研究所、主催之第二回滿洲建國紀念公小學校大運動會、已於十八日三萬兒童參加下、開始於大連運動場矣、上午情形、已畧誌本報、玆再將下午兒童遊戲及花絮情形畧誌於後

參觀踴躍、建國運動會日、因是日爲星期日、故觀衆較第一日之中等學校運動會時爲多、正南看台、紅男綠女、幾遍爲國人、外人廖若晨星、密斯們之汗傘、五花十色、燦爛奪目、甚爲美觀

午後運動種目爲西公對土公之足球賽成績零對零平、次爲小學校五六年男生體操、及六年女生置換競賽、公學堂之高等科男生逃避球賽、小學校高等男之器械體操、小學六男觸規球等、公學堂高等科男生騎馬戰、次爲小學校女生舞蹈等之各種、甚爲美觀有趣、最後爲西公高等科、對沙公高等科之足球優勝戰、時間十分鐘爲一太娟、全場爲二十分鐘、評判爲伏公教員劉元英君、銀笛響處、兩對開賽、沙公據東、逆風西攻、西公順風東擊、兩軍雖屬小學、而踢球隨機進攻、窺敵方向所在、一舉一動、全爲有訓練者、西公軍個個身體魁梧活躍、沙公軍雖較短小而精悍、兩軍滿場馳奔、恰似初出山之小虎、活躍異常、精彩時出、於開賽之未五分鐘、西公攻入沙公一球、於再開球時、沙公即施反攻、未幾頭半告終、互易戰場另戰、是時沙公佔順風、全軍頓呈活躍、前軍聯絡齊進、未四分間竟送還西公一球、紀錄版上、隨成一對一平、轉間、西公精神奕振、前軍拍擲而上、方至二門線內、被沙公觸成角球、由西公主罰一脚、踢去、球穩々落至二門中、是際兩軍齊上、在亂軍之中、又被西公射入一球、又成二對一紀錄、西公再發時、沙公意欲再施反攻、奈時不我待、評判砰然一聲令下、全場告終、總結果爲二對一比西公勝

渦卷行進、足球畢幕後、即爲全體公小學校男女學生、於場之四週、一齊開始渦卷行進、隨進遂歌、如風捲殘雲、此來彼去、秩序不亂、齊整嚴肅、實爲全場之美觀、足可見素日先生教導之有方、最後又同唱滿洲國歌、及日本君代歌、降旗畢、由副會長致簡單之閉幕辭、而全會告終

春明大舞臺

大連西崗世界館前同昇舞臺舊址（呼出電話八八八六）

五月二十八日星期一早一點開六點止大減價•樓池二毛•邊座一毛•包箱一元五角

喜彩春（翠秀）

魏臨川 李双林　錢夫人 劉喜金　湯旭 李華我　落霞 喜彩蓮　錢月魂 袁菊仙　錢文山 王奎英　毛氏 王紋紡　湯魁 王瑞芳

花有常 周洪斗　萬淸 楊學增　錢忠 梁寶祥　孫文進 吳云升　花文芳 麻紅子　東方白 李長慶　馮夫人 晚玉香　林瑋 袁順慶　郭知府 張義泰

葛長山 劉振山 喜彩艷 瞿仙鳳 袁仙鳳 李鳳來 宋王杰 孫玉林 王會連 劉順江 蒙萬成 董長山 張雲亭 劉心長

頭本 五美再生緣 二本

收秦明　白少亭 張雲 喜彩琴 葛長山 楊學增 劉順江 袁慶順 張義泰 李慶祥 梁寶長 宋玉杰 劉振山 全武行

陰曆五月廿八晚三點開止 樓座六角 包箱三元 池前六排六角 後十排四角 邊座二角

喜彩春（任玉蓮） 評戲明星 泰斗坤伶

劉金喜 袁菊仙 喜彩蓮　喜彩琴 李華我 吳雲升

全本 雲羅山

德生茶店

口啟 其物無異身臨其境

本號浙廠監製•近由徽省運到之（安徽）老竹嶺新花大方（安徽）諸佛庵六安銀針（浙江）淳安縣銀針毛峯（四種新鮮徽茶均已到連）（浙江）湖墅杭城貢菊

各界惠顧從速

大連西崗警察署前 德生茶店謹啓 電話二一六八三番

大連舞臺

大連西崗 露天市場 （大連電影院舊址）（電話二一二〇七）

陽曆六月廿日星期二午後一點開六點止（早價）樓池六角•二樓四角•邊座三角

劉翠霞（楊三姐）　楊三姐告狀（頭本）　小寶奇　花蝴蝶　花鳳霞　老媽開嗙

陰曆五月廿八日星期二晚七點開十二點止（晚價）樓池八角•二樓六角•邊座四角

劉翠霞（陳妙嬋）　李芳蓮　張月亭　桂寶芬　王業守　桃花庵（全本）　小寶奇　夜戰馬超　花鳳霞　哭靈双

謹告滿人諸君

關於承辦新興俱樂部事不日即行開幕凡希望請求各種營業者速來接洽面談一切恐未週知特此聲明

大連市露天市場不老町六十一番地 新興俱樂部三樓

新興俱樂部營業請負公司總理啓

出賣廣告

令到大宗貨高味美鹹蘿卜十萬餘斤、願以最低價出售、若有愛用者請至大連惠比須町一九番地天德合販房接洽 長電話二一二七〇番

東北飯店開幕

英法珍味之中心　連市維新之焦點

陽曆六月十七日 陰曆五月廿五日 開幕　大連市西崗街 電話二二三六六番

齋開清暑、蹟記浮辰、歟宴嘉賓、廳舍華華、共友雅叙、室宇幽嫺

食備英法、取價從廉、佐酒清歌、逸興倍豪、珍饈羅列、快樂陶陶、壹元四角、套四大菜、壹元貳角、套三大菜、每人六角、西洋便飯、招待殷勤、以廣招徠

介紹！武維揚大醫士

武維揚先生爲蓋平望族、自幼攻讀醫書、心存活人之志、壯則遍遊各地通都大邑、皆得有考取證書、名列前茅、在連則被推爲西崗漢醫自治研究會醫師、聲譽素著、成效日彰、蓋先生學兼中西、漢醫造詣既深、診斷亦不背科學理論、法古而不泥古、確有獨到之妙、故經診治者、莫不着手回春、鄙人等或己身或親屬曾蒙療治痊愈、感謝之餘、謹登廣告以誌微忱、幷爲介紹焉

介紹人　張本政 麗睦堂 邵愼亭 周子揚 劉仙洲 王文川 許萬亭 周家璧 劉儒風 遲子祥 黃信之 孫子傑 趙成德 郭子珍 藍少齋 張洪五 安慈民 劉儒堂 閻粹亭 徐香圃 趙舜如 王景沐 金念曾 楊華亭 遲祚廷 陳廣惠 王仁堂 張子黎 宮柳村 趙子文 孫錫五 于彭年 杜建甫 馬星垣 譚岐山 于淸濤

先生診所大連西崗大龍街和生一對門 呼出電話二一七〇號番

◎謹告◎ 夏令各種新品 全部到齊 定價低廉

大連市奧町 瑞康百貨店 門市 批發部 電話 六九五六 長六四〇八 番

帝國海上火災 資本金壹千萬圓 社長 安田善五郎

火險及水險 滿洲總代理店 大連市山縣通一三 國際運輸 代表電話三一五一 保險部（如承賜顧請用電話或信片於左近支店或出張所可也）

連濱靴鞄店

男女四季皮鞋 各種運動的鞋 旅行適用皮鞄 新式公文書包 時興精華錢包 腰帶犬具一切

大連浪速町一丁目三二 電話八三三一番　支店 大連百貨店靴鞄部 電話代表四六五四 旅順乃木町六六番 電話三一二番

經濟

倫敦大條期現俱低落
鈔票大勢仍傾跌
紐約孟買一齊報落英美亦疲
日美提高中美大降標金昂騰

據十九日本報專電、海外市況、倫敦大條現市云十九便士十六分一、期市十九便士八分一、俱報低落、紐約亦告跌、爲卅五仙、孟買亦降落、爲五十七盧比八分三、日美匯兌提高、爲廿五弗十二仙、中美低落五十二仙、爲廿六弗、英美略疲、爲四弗七仙四分一云

本埠鈔票、竟又傾跌、查十九日前場開盤後、現貨降至千零五十六元、安四十八萬元、遠期千零五十七元、安二百廿萬元、金兌小洋爲一三〇二〇、鈔兌小洋爲一三七三五

上海十九日電訊、銀塊續疲、開而物價情硬、金情不弱、投價精神、投機空小價安至二十三元五、低處隨即停手、一般亦無心追空、一方面外匯情快、金價隨之漸步昂騰、美匯華商空外銀多存、銀情趨弱、賣價自二五弗七五提至二五、四三七五、東匯大連帮稍存、三菱掛牌一〇一圓整、英匯銀行掛牌三便士一二五云

蓋平金維會 焚燬流通券

蓋平金融維持會遵令將第二次收回之流通券、共兩萬四千零三十元、註銷完畢、於前日舉行焚燬、並函請各界人士均蒞場參觀以昭大信云

商情

本埠特產（十九日前場）

▲大豆

	袋	六月	七月	八月	九月	十月
開盤	五、〇七	五、〇四	五、〇八	五、一四	五、一八	五、〇五
收盤	五、〇五	五、〇三	五、〇七	五、一二	五、一六	五、〇二

▲豆餅

	現貨	七月	八月	九月	十月	十一月
開盤	一、六三〇	—	—	一、六四〇	—	—
收盤	一、六三〇	—	—	一、六四〇	—	—

▲豆油

	現貨	七月	八月	九月	十月	十一月
開盤	—	—	—	—	—	—
收盤	—	—	—	—	—	—

▲高粱

	現貨	六月	七月	八月	九月	十月
開盤	二、一三	二、一八	二、二三	二、二三	二、二八	二、二八
收盤	二、一三	二、一八	二、二三	二、二三	二、二七	二、二七

（十九日後場）

▲大豆

	袋	六月	七月	八月	九月	十月
開盤	五、〇三	四、九九	五、〇六	五、一一	五、一五	五、〇〇
收盤	五、〇三	四、九九	五、〇四	五、〇八	五、一四	五、〇〇

▲豆餅

	現貨	七月	八月	九月	十月	十一月
開盤	一、六二五	—	—	—	—	—
收盤	一、六二五	—	—	—	—	—

▲豆油

	現貨	七月	八月	九月	十月
開盤	一三、六〇	—	—	一四、一〇	一四、一〇
收盤	一三、六〇	—	—	一四、一〇	一四、一〇

▲高粱

	現貨	六月
開盤	—	二、一八
收盤	—	二、一八

本埠錢鈔（十九日前場）

▲大連鈔票

	現貨	高	成交額	近期	高	成交額	遠期	高	成交額
	一〇五、六〇	一〇五、六五	四八萬	—	—		一〇五、七〇	一〇五、七五	萬
	一〇五、三〇	一〇五、三〇		—	—		一〇五、三五	一〇五、三〇	

	成交額	鈔對金	鈔對洋	金對洋
十時	一二一〇萬	一〇五五五	一三七三五	一三〇一〇
十一時		—	—	—
十二時		一〇五三〇	—	一三〇四五

▲大連鈔票（十九日後場）

	現貨	高	成交額	遠期	高	成交額
	一〇五、三〇	一〇五、四〇	一萬	一〇五、三五	一〇五、三五	六九萬
	一〇五、四〇	一〇五、三〇		一〇五、四五	一〇五、三〇	

	鈔對金	鈔對洋	金對洋
二時半	一〇五三〇	一三七七五	一三〇四五
三時半	—	一三七四五	—

電報滙兌（十九日）

倫敦銀塊	一九便士十六分一
同期市	一九便士十八分一
紐約銀塊	三五仙〇分〇
孟買銀塊	五七盧比八分三
英美匯兌	四弗七仙四分一
日美滙兌	二五弗一二
中美匯兌	二六弗〇〇

▲美棉

現貨	七月	十月	十二月	一月	三月	五月
九仙〇五	八仙九六	九仙一九	九仙三五	九仙四一	九仙五六	九仙七〇

▲印度棉花

奔哥爾	布牢其	奥姆拉
一九七盧比	二二四盧比	一六五盧比

▲神戶滙兌

	買	賣
日美	二五弗八分三	二六弗八分五
正午	弗	弗

▲匯豐掛期（十九日）

日匯	英匯	美匯
九九元〇〇	一先令三便十〇〇	二五弗三七五

▲上海標金（十九日）

開行	最高	最低	收盤
九二七元五角	九三二元五角	九二三元五角	九二七元三角

▲上海外匯 東灘

商品市場（十九日前場）

	賣	買	賣	買	賣	買
英滙	一先令三便士三五〇					
美滙	二五弗六八七五	二五弗八三五				
現貨	一〇一元七五〇	一〇二元七五〇				

▲橫濱生絲

限月	現貨	定期	六月	七月	八月	九月	十月	十一月
開盤	五四九	五七〇	九二〇	九三〇	九三〇	九三一〇	九二〇	九一〇
收盤	五四八五	五七三〇	九五二〇	九四二〇	九三九〇	九二九〇	九二九〇	九二七〇

▲大阪三品

限月	六月	七月	八月	九月	十月	十一月	十二月
前場開盤	二〇八、九〇	二〇四、〇〇	二〇一、八〇	一九九、七〇	一九八、七〇	一九六、一〇	一九八、九〇
後場收盤	二〇九、四〇	二〇四、八〇	二〇三、四〇	二〇〇、七〇	二〇〇、〇〇	一九九、三〇	一〇〇、八〇

▲大阪棉花

	現貨	定期
開盤	五四、九〇	五七、三〇
收盤	五四、八五	五七、〇〇

▲大阪期米

	現	中	期
開盤	二三、三〇	二三、八九	二四、四〇
收盤	二三、三二	二三、九五	二四、四三

▲東京期米

	現	中	期
開盤	二三、二二	二三、九五	二四、五六
收盤	二三、二五	二四、〇〇	二四、五八

▲仁川期米

	現	中	期
開盤	二一、〇〇	二一、〇〇	二一、二〇
收盤	二一、〇〇	二一、〇〇	二一、二一

▲神戶豆餅

	六月	七月
開盤	二、九五	三、八四
收盤	二、九五	三、八四

▲大連股票

五品期	豆新期	錢鈔期
三〇、〇〇	二、九〇	

▲同短期

五品期	豆新期	東新期	高錢鈔期
二九、四〇	二四、八〇	二〇七、〇〇	二〇七、〇〇

▲大阪棉絲（十九日）

限月	六月	七月	八月	九月	十月	十一月	十二月
前場開盤	二〇八、九〇	二〇四、〇〇	二〇一、八〇	一九九、七〇	一九八、七〇	一九六、〇〇	一九六、九〇
後場收盤	二〇九、四〇	二〇四、八〇	二〇三、四〇	二〇〇、七〇	二〇〇、〇〇	一九九、三〇	二〇〇、八〇

▲大阪棉花

六月	七月	八月	九月	十月	十一月	十二月
一九八、九〇	一九八、二〇	一九八、一〇	一九六、九〇	一九六、一〇	一九六、九〇	一九六、九〇

北地行市（十九日前場）

▲印度麻袋

綠扛袋	藍扛袋	匯兌行
二五盧比八分五	二七盧比四分三	八三盧比二分一

▲奉票對金票 六〇〇〇

▲奉天（國幣）

現貨	定期	高
九九、七〇 / 九九、五五	一〇〇、四〇 / 一〇〇、四五	一〇〇、四五 / 一〇〇、三五

▲開原國幣對金票 九九、六〇 / 九九、五〇
▲新京國幣對金票 九九、五五 / 九九、五五
▲哈爾濱國幣對金票 九九、六五 / 九九、四五

▲安東（平銀）

現貨	匯兌	當限
一、四二五 / 一、四二五	七七、七五	一、四一八

▲哈爾濱（大豆）

遠期	高
一、四一九	

▲哈爾濱（大豆）

七月	八月	九月
八、八〇 / 八、八〇	九、〇〇 / 九、二五	一一、二〇 / 九、三五

▲同（小麥）

七月	八月	九月
一、三三〇 / 一、三三五	一、二三〇 / 一、二三〇	一、二二〇 / 一、二二〇

▲公主嶺錢鈔現貨 國幣鈔票 九九、七〇

（十九日後場）

▲奉票對金票 六〇〇〇

▲奉天（國幣）

現貨	定期
九九、五五 / 九九、五五	一〇〇、四〇 / 一〇〇、三五

▲開原國幣對金票 九九、四〇 / 九九、四〇
▲新京國幣對金票 九九、五〇 / 九九、五〇
▲哈爾濱國幣對金票 九九、八五 / 九九、四〇

▲安東（平銀）

現貨	高	遠期	高
一、四二二 / 一、四二二	一、四一三 / 一、四二二	一、四一六 / 一、四一六	

▲哈爾濱（大豆）

六月	七月	八月
八、七〇 / 八、六五	八、九五 / 八、九〇	九、一〇 / 九、〇五

▲同（小麥）

六月	七月	八月
一、三三五 / 一、三三五	一、三〇〇 / 一、三〇〇	一、二七五 / 一、二七五

▲公主嶺錢鈔現貨 國幣鈔票

各地發送量

	大豆	高粱	雜糧
▲開原	七車	一車	一車
▲公主嶺	五車	五車	三車
▲四平街	二八車	三車	七車
▲新京	八八車	一一車	二九車

大連到貨量

大豆	高粱	雜糧
一三車	一七車	二五車

大連管內四月中之主要工業產額

油房生產額頗爲激減

大連管內於四月中之主要工業生產額、爲五百四十九萬八千八百一十四圓、此與昨年同月比較之、則有一百四十八萬六千七百零六圓之激減、而此之主要原因、乃以特殊油房方面繼續不振所致、大豆油比前年減五十九萬四千圓、爲八十六萬四千圓、如豆餅去年爲三百九十萬八千餘圓、本年則僅爲一百九十四萬九千圓、有半減之慘狀、而因其他各工業皆有多少之增額、始將前記之減少抑止、各工業別之細目如左、金屬工業、機械工業、食料品工業等、於金額上觀之雖爲僅少、然於生產上觀之、則有去年倍額以上之生產、如雜工業則有四倍之盛況

（單位圓△印減）

	四月中	去年同月比較增減
紡績工業	三二九、八二三	二六、六二三
金屬工業	二七三、四六四	一七九、九二六
機械器具工業	四二四、〇四六	二七三、〇五六
窯業	四一四、九〇〇	二二〇、八七一
化學工業	三、四五五、八〇四	二、四四八、四二六
製材及木製品工業	一六四、二六九	七〇、三二〇
食料品工業	一八七、六二〇	八六、九七二
其他工業	二六八、八七九	二〇四、九三三

而將各工業之主要生產品、摘記十五品如左、十五品合計價額達有四百零九萬五千三百八十一元以上、約爲總生產額之七成三分、與去年同月之同品目、總計比較之則有二百六十萬五千三百零九圓之激減、將品目別內容示之

（單位圓△印減）

品目	四月中	前年同月比較增減
綿絲	一八六、二三五	△四三三
麻袋	一二六、二一〇	一九、一〇四
特殊鋼	一二六、一七〇	九六、一七〇
板玻璃	一四七、一九七	六一、六七七
耐火磚瓦	三一、三五二	一九、八〇四
德得蘭洋灰	一八四、五八七九	二七、一三二
其他洋灰類	一九、四六七	四、六三三
硫化染料	七七、一二〇	二、九八〇
塗料顏料	五四、五九三	二四、四三五
大豆油	八六四、九七八	△五九、二一六
豆餅	一、八四九、九五九	△一、九五九、九六〇
硬化油	七四、一一〇	一四、一九六
骨粉	四五、七四七	△二三、〇四三
調味精粉	三〇、〇七九	一〇、〇七九
家畜資料	二四、二〇六	二八、〇〇八

四月份之外國貿易統計〔滿洲國財政部發表〕（續）

大宗出口貨物品名別總數(四月份)單位國幣額圓

貨別	單位	數量	價額	一月以降數量累計	一月以降價額累計
棉紗	擔	一二、五二〇	九三五、九二〇	五八、五八一	四、五四四、八九二
棉布品	價		五、八三七、三三六		五、五三七、四四四
綢緞	價		八五九、〇九七		二、九四七、八四九
呢絨	價		四二八、〇八二		三、二二〇、二七二
麻袋	擔	四四、五八二	九〇一、九〇八	二八五、一一二	六、九八二、八七二
紙	價		六九三、〇七〇		二、八五〇、五一二
鐵、鋼	價		二、五二三、四四三		七、九九三、五一五
機器、工具	價		六八七、六〇四		二、二三一、六〇八
車輛類	價		二、八一二、四四四		七、一九二、九七〇
木材	價		五五一、〇一六		一、四七二、三七〇

南滿三港各商船按國旗號隻噸總數(四月份)

旗別	進口 隻	進口 登簿噸數	出口 隻	出口 登簿噸數	一月以降進口累計 隻	一月以降進口累計 登簿噸數	一月以降出口累計 隻	一月以降出口累計 登簿噸數
滿洲國	四	二、九三五	四	二、九三五	八	五、八一九	七	五、〇九八
關東州	六三	一〇三、四一七	五五	二八五、二七七	三四三	五二〇、九九五	三三二	四九六、五二九
日本	一七一	三〇五、九二六	一五八	一八一、九〇七	六二二	一、一四四、一三九	六一六	一、一五六、四〇八
中國	六四	五〇、一二五	五七	四二、二五八	五〇四	三八三、九五六	四八三	三八七、一四一

各省馳名 斷癮聖藥

康機戒煙丸

斷癮神速 毫無痛苦 輕者兩瓶 重者半打 保險忌絕

豫性和平 保無流弊 無論新舊 煙癖男女 强弱保險 平安戒除 飲食加增 精神爽快 作事如常 丸粒精小 攜帶便利 濟血解癮 無上特品 凡經試者 必知名實

價目 每瓶六十粒入 每打現洋貳圓 每瓶現洋貳拾圓 新製小粒乙種六十粒入 每瓶現洋壹圓貳角 每打現洋拾貳圓

特告

奉天小南門裏大街路東樓房 總發行 陰華大藥房

外埠代理 安東東益增 遠復 春堂兄弟藥房 大生東 瑞祥 泰千金棗信 仁堂本溪 祥豫 昌協盛廣遼陽 義和堂 新民 大德藥房 昌圖 厚生醫院 長 泰耀庭藥房 吉林毓生中 衛生復 藥房 西安 濟生藥房 大石 大連 德記藥房 華泰藥房

肺病吐血去根藥出世

此藥專治青年男女老幼三期以內肺病久咳成勞大口吐血痰中帶血面黃肌瘦危在旦夕肺癰肺痿五勞七傷咳嗽痰喘經年不愈速購此藥不論何種肺勞輕者一料極重者二料保險去根每料十四元病者凡服此藥大便色黑是眞品否則假冒外城函詢症候附郵票四分答覆

肺結核專門研究家趙羨忱大夫發明

總行奉天大西關月窻胡同門牌一七二號精業堂理肺藥房

代理店 大連 華德記 西藥房 西藥房 ... 同振興 德興 藥房 棧房 遼陽 永峰源 鞋店 振太興 錢莊 公盛源 油房

得荊州牌紬緞

◎印花軟緞 ◎印花毛葛 ◎雲林錦 ◎昌和綢 ◎傳亞絢

博昌商行

日本京都市上京區今出川通千本西入

廣告

啓者當此日暖風和正官開始建築之時本號新由東洋購到各種建築材料品質精良取價低廉請購一試爲荷

營業科目…◎…花白石只海菜紙金砂紅磚粗細石灰五色土土管砂子

建築材料商 雲記號啓

大連三河町一八番地 電話三八二一番

春華醫院

各科診療 病室完備 一入院隨意

院長東京醫學士 徐榮

院址西崗東關街電車站旁 電話七五七二番

博愛醫院

外科 皮膚科 產科 內科 齒科 X光線 愛克斯

各種肛門病 花柳病 婦人科 小兒科 鑲牙科

院長 孟天成

副院長 日沖飛那

大連市小崗子宏濟街十二番地 電話長五四六七、六八〇九

分院市內奧町十五 電話八五一〇、七六七九

月星 老牌

國華膠皮鞋

要認明月星牌膠皮鞋 購國華膠皮鞋 斯界第一精良 製品求廉 售價低輕貨 薄利多銷 各處有分銷 兼自運銷各處 優美膠皮靴鞋應有盡有 價錢克已

總代理店 合資會社 大連洋行 大連市連鎖商店街 電話長六〇二五、二一二五三

新奇發明!!! 「飛力脫」驅蟲藥膏 能驅除各種害蟲無臭不膩請今日即購一管

頭痛!! 宜速服

帽子牌 商標

腦欣

能立時止痛

主治 ●偏正頭痛 ●頭目朦朧 ●精神鬱悒 ●宿酒惡醉 ●頭重神昏 ●腦筋疲勞 ●面神經痛 ●暈船暈車

藥價 二十錢 一一圓 五十錢

ノーシン NORSHIN 散劑 Manufactured by Arakawa Chotaro Co. Nagoya MADE IN JAPAN 荒川長太郎合名會社

總批發處 大日本名古屋市東區京町 荒川長太郎合名會社 （各地著名藥房均有代售）